

農林振興課 No 1

令和4年9月16日

令和3年度 地域営農担い手条件整備事業 一覧表

(単位：円)

No.	助成対象者	導入内容	事業費	補助金		自己負担	
				府費	市費		
1	春日部ファーム	6条植え田植機	3,700,000	1,850,000	1,850,000	0	1,850,000
2	認定農業者A	色彩選別機・米選機	2,964,000	1,482,000	1,482,000	0	1,482,000
「京の米」生産イノベーション事業			6,664,000	3,332,000	3,332,000	0	3,332,000
1	千歳町営農組合	播種機・除草剤散布機	670,000	335,000	268,000	67,000	335,000
京の地域特産物応援事業			670,000	335,000	268,000	67,000	335,000
1	平松農家組合	ドローン	3,085,302	1,450,000	1,450,000	0	1,635,302
2	認定農業者B	田植機・トラクタ	9,223,531	2,767,000	2,767,000	0	6,456,531
スマート農林水産業実装チャレンジ事業			12,308,833	4,217,000	4,217,000	0	8,091,833
1	曾 れい仙の郷	玉ねぎ吊り小屋	1,320,000	660,000	594,000	66,000	660,000
京野菜産地基盤づくり事業			1,320,000	660,000	594,000	66,000	660,000
地域担い手応援事業（別紙のとおり）			31,506,120	10,000,000	-	10,000,000	21,506,120
合計			52,468,953	18,544,000	8,411,000	10,133,000	33,924,953

(別紙)

地域担い手応援事業 一覧表

(単位：円)

No.	事業内容	事業費	補助金額	備考
1	色彩選別機	3,883,000	1,500,000	上限
2	チラー ほか	3,653,920	1,500,000	上限
3	管理機	510,000	255,000	
4	ロータリー	520,000	199,000	減額調整有
5	乾燥機	1,670,000	640,000	減額調整有
6	地下水冷却装置ほか	2,420,000	927,000	減額調整有
7	コンバイン (中古)	2,750,000	1,053,000	減額調整有
8	トラクタ	1,550,000	594,000	減額調整有
9	コンバイン	8,250,000	1,149,000	減額調整有
10	コンバイン	2,700,000	1,034,000	減額調整有
11	田植機	3,599,200	1,149,000	減額調整有
	合計	31,506,120	10,000,000	

亀岡市食肉センターにおける修繕(畜産・器具修繕料)実績【過去7年間】

(単位:円)

年度	修繕内容	金額	計
平成27年度	部分肉冷却設備修繕	2,160,000	
	第二処理工場棟給湯配管修繕	103,680	
	放射能汚染物質簡易検査機器修繕	1,296,000	
	エア配管、電熱シーブヒーター取替、ボイラー配管、カロリファイヤー修繕 等	7,495,200	
	小計		11,054,880
平成28年度	給湯熱交換用ラインポンプ取替	368,280	
	角・足専用カッター修繕、配管(ガス、給湯、給水)修繕、軟水器修繕	7,499,520	
	小計		7,867,800
平成29年度	部分肉冷却設備修繕	1,637,280	
	昇降台等及び消毒装置修繕	738,698	
	排水管接続業務	338,040	
	排水管洗浄業務	138,240	
	小計		2,852,258
平成30年度	消毒槽ヒーター修繕	320,760	
	小計		320,760
令和元年度	ボイラー給湯設備修繕	6,820,000	
	洗浄ガン修繕	33,990	
	小計		6,853,990
令和2年度	給湯ラインポンプ修繕	235,400	
	南側外付冷蔵庫修繕	1,430,000	
	汚水汚物排水ポンプ修繕	349,800	
	トリミングナイフ等修繕	472,560	
	高圧機器及び高圧ケーブル修繕	3,520,000	
	機械設備修繕 ※契約金額 4,697,000円	3,197,700	
	背割り鋸洗浄高温水配管及びハンドシャワー修繕	265,100	
	小計		9,470,560
令和3年度	機械設備修繕 ※契約金額 4,697,000円【明許繰越分】	1,499,300	明許繰越分
	建物修繕(西側扉、処理室扉、足場、階段、搬入口天井)	1,776,500	
	部分肉処理室冷却設備及び貯湯タンク修繕	6,545,000	
	胸割鋸修繕	810,700	
	機器修繕(肺バランサー、加工室、広脚装置等)	1,677,280	
	グレーチング修繕	78,309	
	飲料桶及び桶用配管取替修繕	1,098,130	
	小計		13,485,219

11目 明許繰越分畜産業費

■令和3年度畜産・酪農収益力強化整備等特別対策事業（施設整備事業）

実施主体： 亀岡地域畜産クラスター協議会

取組主体： 亀岡市

取組効果： 処理能力増強による畜産農家の収益性の向上（畜産農家が支払う家畜排せつ物処理費用の削減）

実施事業		総事業費	補助金	一般財源
家畜排せつ物 処理施設	乾燥施設(パイプハウス) 216㎡×2棟	3,960,000	1,605,156	2,354,844
	原料副資材混合機 処理量6㎡/h 1台	10,524,800	7,802,844	5,533,699
	堆肥製造棟屋根 (540㎡を採光資材に変更)	10,175,000		7,363,257
合計		24,659,800	9,408,000	15,251,800

■令和3年度亀岡市土づくりセンター堆肥製造・散布補助業務委託（緊急雇用対策事業）

委託先： (公財) 亀岡市農業公社

事業内容： 国の新型コロナウイルス対策事業として、土づくりセンターでの堆肥製造・散布業務補助に2名を半年間雇用

実施事業		総事業費	補助金	一般財源
堆肥製造・散布 補助業務	雇用期間 R3.5.24~R3.10.29	3,928,100	3,928,100	0



## 令和3年度 一般会計 決算に関する主要施策報告書【資料】

### 7款 商工費▶1項 商工費▶2目 商工業振興費 【商工業振興対策経費】

- ▶マイナポイント事業：国の消費活性化策でマイナンバーカード（普及）を活用したキャッシュレス決済のポイント事業。国が25%（上限5,000円）プレミアムポイントを付与。

＜成果実績＞：窓口等対応数 2,214人/年【延べ2,625人（R2.7~R4.3）】

臨時窓口設置（市エントランス・イオン・アルプラザ）

＜財源＞：国庫支出金（マイナポイント事業費補助金 10/10）

- ▶亀岡商工会議所事業補助金：亀岡商工会議所を通して、中小企業の新製品・新技術開発や販路開拓を支援する事業補助と、各商店街等が実施する集客イベントを支援する事業補助。

＜成果実績＞：新製品・新技術開発5件

斎田石材店、(有)前田鉄工所、棉生テキスタイル

(株)ヤマモト、谷石材店

販路開拓5件

(株)もり 亀岡漬処、(株)野崎染色、プレイス(株)

竹岡醤油(株)、美容室千のさくら

＜成果実績＞：商店街事業13事業

亀岡ショッピングセンター（2事業）、イオン亀岡店同友店会（2事業）

大井町商栄会、馬堀西部商店会（2事業）、平和堂同友店会（2事業）

北町商店街、クニッテル商店街、亀岡商業協同組合、亀岡市商店街連盟

＜財源＞：一般財源

- ▶平和祭（花火大会）事業補助金：戦没者等の慰霊と恒久平和の発信を目的に実施。

＜成果実績＞：コロナ禍で大会は中止とし、慰霊花火を打ち上げ。

実施日 令和3年8月11日（水） 20:00(5分程)

打ち上げ 保津橋上流右岸（800発）

＜財源＞：一般財源

- ▶企業立地奨励金：企業誘致を優位に進めるため、進出企業に固定資産税相当額を支援（3年間）。  
合わせて、地元雇用を促すため奨励金を設置。

<成果実績>：企業立地奨励金 6件

小城製薬(株)（第1・5抽出棟・研究棟）、(株)白金製作所（本社工場）

日清医療食品(株)（ヘルスケアフードファクトリー亀岡）

(株)鶴屋吉信（鶴屋吉信 factory）・小城製薬(株)（商品倉庫棟）

宝田工業(株)（本社工場）

雇用促進奨励金 4件（障がい者 50万円・正規 40万円・非正規 10万円）

小城製薬(株)商品倉庫棟、佐川印刷(株)（亀岡パッケージ工場）

村田鉄筋(株)（新工場）、小城製薬(株)（管理棟・第2噴霧乾燥棟）

<財源>：府支出金（きょうと地域連携交付金）、一般財源

- ▶商工業振興公共下水道助成金：下水道排水量が年間 30,000 m<sup>3</sup>を超えた場合で、従業員（市民）  
を 10人以上雇用している事業所が対象。

超過排水量に 1 m<sup>3</sup>当たりの超過料金乗じた額の 10%

<成果実績>：助成金交付先 2件

パナソニック デバイスコンポーネント(株)【240,300 m<sup>3</sup>】 8,000 千円（上限）

日清医療食品(株)【148,482 m<sup>3</sup>】 4,976 千円

<財源>：一般財源

- ▶移動販売設備導入補助金：コロナ禍における三密回避の事業活動として、移動販売設備等を導入  
した事業者に対し、導入経費の一部を助成。

<成果実績>：補助金交付先 18件

新規（本体購入） 11件、設備改修 7件

<財源>：国庫支出金（新型コロナウイルス感染症対応地方創生臨時交付金 10/10）

- ▶京都サンガ応援商店街づくり支援事業補助金：京都サンガを活用した商業振興及び賑わいづくりに  
努める商店街事業に対し支援。（1/2 補助）

<成果実績>：補助金交付先 1件

亀岡市商店街連盟（京都サンガ F.C.J1 昇格記念大売出し）

<財源>：国庫支出金（地方創生推進交付金 1/2）

- ▶ 創業支援助成金：市内での創業を促すための助成施策。あわせて、雇用の創出、地域経済活力の向上を目的とする。

<成果実績>：助成金交付先 3 件

（株）ワイワイクリエーション（健康食品販売）

O'Z hair design【オーズヘアーデザイン】（美容室）

Café HA・RU（ドッグラン併設カフェ）

<財源>：国庫支出金（地方創生推進交付金 1/2）

- ▶ 商工業振興事業補助金：亀岡商工会議所の事業活動（運営）を支援。中小事業者への支援事業に対し、府補助金を補完する形で本市も負担。（経営改善普及事業など）

<成果実績>：補助金交付先 1 件（亀岡商工会議所）

<財源>：一般財源

- ▶ ものづくり産業経営安定化支援助成金：市内製造業者の設備投資を後押しする助成金。

1 機械の取得価格、10,000 千円以上が対象。

<成果実績>：助成金交付先 3 件（厚木化成(株) 3 件）

<財源>：一般財源

- ▶ 商店街等総合振興事業費補助金：商店街が行う賑わいづくりや安心・安全の確保のための施設整備を京都府と市町村が連携して後押しする事業。（1/3 補助）

<成果実績>：補助金交付先 1 件

H 商店街（街路灯 5 6 基の LED 取替、外装枠の再塗装補強工事）

<財源>：府支出金（商店街等総合振興事業費補助金 1/2）

- ▶ サンガスタジアム・イノベーション・フィールド実証支援事業：

全国からベンチャー企業等の事業者を呼び込み、スタジアムが持つコンテンツを活用し実証事業を行い、地域経済の活性や交流人口の増加を目指す。

<成果実績>：事務局業務…デロイトトーマツファイナンシャルアドバイザー合同会社

業務委託料 15,621,804 円

採択事業者…(株)シンク（地域防災力向上事業） 1,500 千円

(株)Sonoligo（イベントサブスク事業） 1,500 千円

FunLife(株)（ゲーム感覚でフィットネス事業） 1,500 千円

MasterVisions(株)（遠隔中継映像作成事業） 1,500 千円

(株)ユーフォリア（ワーケーション事業） 1,500 千円

(株)Red.Dot.DroneJAPAN（ドローンパイロット育成事業） 793 千円

<財源>：国庫支出金（地方創生推進交付金 1/2）

繰入金（ふるさと力向上基金）

- ▶ 事業者支援交付金：緊急事態及びまん延防止措置の影響緩和対策としての「月次支援金」の亀岡市独自の上乘せ支援として実施。（1事業者 5万円）

<成果実績>：交付金交付先 403 件（対象期間：令和3年4月から9月）

<財源>：国庫支出金（新型コロナウイルス感染症地方創生臨時交付金 10/10）

- ▶ 京都サンガ J1 昇格クーポン券事業：コロナ禍の経済対策・消費喚起策と、J1 昇格祝勝を祈念して第3弾のクーポン券事業を実施。

<成果実績>：実施期間…令和4年2月1日から28日まで

1世帯当たり5,000円分（500円/枚）のクーポン券を配布し、413店舗に参加いただく中で、計285,276枚利用いただき、84.9%の使用率となる。

\*換金業務を亀岡商工会議所に委託（2,500千円）

<財源>：国庫支出金（新型コロナウイルス感染症地方創生臨時交付金 10/10）

- ▶ 京都・亀岡ふるさと力向上基金積立金：

サンガスタジアム・イノベーション・フィールド実証事業の事務局を委託しているデロイトトーマツファイナンシャルアドバイザー合同会社から、当該実証事業に寄附（企業版ふるさと納税）。

<成果実績>：令和4年度以降のフィールド実証事業へ充当すべく積立。

<財源>：寄附金（まち・ひと・しごと創生寄附金）

7款 商工費▶1項 商工費▶4目 観光費 【観光推進経費】

**観光協会補助経費**

▶運営費補助金：協会の運営・活動に係る職員の人件費。

＜成果実績＞：本市の観光振興推進。

職員4名、嘱託職員1名、臨時職員1名 計6名分

＜財源＞：一般財源

▶宣伝事業等補助金：観光情報や観光資源の発信（宣伝）に係る経費。

＜成果実績＞：新聞・雑誌広告出稿、観光キャンペーンの実施

紅葉のライトアップ、観光写真コンテスト など

＜財源＞：一般財源

▶事務所等維持管理補助金：観光協会事務所、JR亀岡駅観光案内所、トロッコ亀岡駅観光案内所に係る管理経費

＜成果実績＞：賃借料、光熱水費、通信運搬費、複合機リース代 など

＜財源＞：一般財源

▶にぎわい創出観光拠点事業補助金：城下町案内所（本町）に係る管理経費（賃借料・光熱水費）

＜成果実績＞：城下町観光の拠点として、「城下町歴史街並み案内所」を設置。

ガイドの会による城下町案内、カフェの提供 など

＜財源＞：国庫支出金（地方創生推進交付金1/2）

▶観光誘客促進事業補助金：新型コロナウイルス感染症の影響により、トロッコ列車の乗客が激減し、本市への観光客流入も大幅に激減したことから、トロッコ亀岡駅で特産品販売や、観光PRを実施し誘客に努めた。

＜成果実績＞：特産品販売ブース設置（令和3年4月から11月）、WEB広告発信

＜財源＞：繰入金（ふるさと力向上基金）

▶観光レンタサイクル事業補助金：観光の二次交通としてレンタサイクル事業を実施。観光客が気軽に市内観光地を周遊できるよう設置。

<成果実績>：利用台数…1,043台/年 利用収入 668,682円

<財源>：国庫支出金（地方創生推進交付金1/2）

- ▶ トロッコ嵯峨駅観光情報配信事業費補助金：トロッコ嵯峨駅設置のデジタルサイネージモニターへの観光プロモーション映像配信経費。

<成果実績>：観光プロモーション映像配信

（三大観光、きつともつと亀岡、夢コスモス園などを配信）

<財源>：一般財源

- ▶ Jリーグサポーター等市内消費促進事業費補助金：京都サンガのJ1昇格に伴い、多くの観戦者の消費喚起策（観光需要策）として「グルかめナビ」サイトを制作。市内周遊を促進。

<成果実績>：市内での消費を促す取組が不足していたことから、飲食店・宿泊・観光情報を集約し来訪者へ発信し回遊を促す。（参加店舗82件）

現在（R4.8月末）の閲覧数 69,000件

<財源>：一般財源

## 関係団体会費及び負担金

- ▶ 京都府観光連盟会費（一般財源）

業務：情報発信、観光誘致対策、プロモーション事業、国際観光振興事業

会員：府下自治体、DMO、観光協会、団体（企業）長

- ▶ 全国足利氏ゆかりの会会費（一般財源）

目的：足利氏の顕彰及び観光PR

会員：63団体 ※亀岡市（亀岡市・亀岡商工会議所・亀岡市観光協会・篠村八幡宮）

- ▶ 京都丹波観光協議会（一般財源）

目的：PR商材の制作、メディア・旅行会社へのプロモーション、各種イベントへの出展

会員：亀岡市、南丹市、京丹波町、京都府

- ▶ 森の京都DMO分担金（地方創生推進交付金1/2）

業務：着地型・体験型旅行商品開発、プロモーション、マーケティングなど

会員：亀岡市、南丹市、京丹波町、福知山市、綾部市、京都府

▶ ジャパン・フィルムコミッション会費（一般財源）

全国ロケーション・データベースにロケ地の情報（35ヶ所）への掲載、映像関係者の問い合わせ窓口となっているのが当サイトであり、優位性のあるメディア誘致活動を図る。

撮影実績：22件（科捜研の女、世界ふしぎ発見、THE VILLAGE など）

▶ かめまる体操普及事業：健康づくりとかめまるのPRを「かめまる体操」通じて普及発信。

<成果実績>：イベント出演（第17回 Wakuwaku フェス 他3）

体操教室開催 など

<財源>：一般財源

▶ 観光案内所窓口強化事業：観光案内所（JR 亀岡駅・トロッコ亀岡駅）に英語ができる人材を配置し、観光客（インバウンド）のニーズに対応できるよう対応を強化する。（嘱託職員3名、臨時職員2名の人件費）

<成果実績>：案内件数 JR 亀岡駅 9,878件（内 外国人 39件）

トロッコ亀岡駅 5,319件（内 外国人 175件）

<財源>：一般財源

▶ 観光おもてなし事業：観光資源の整備を行い、観光客の満足度と入込み客増を図る。

臨時職員（作業員）2名の人件費、作業道具など

<成果実績>：観光地の清掃、除草、植栽作業。

イベントの準備、のぼり等のPRグッズの設置作業。

<財源>：一般財源

▶ かめおか霧のテラスライブカメラ配信事業：霧のテラス設置のライブカメラで撮影された動画配信に係る通信料。

<財源>：一般財源

▶ 技と職の発信力強化事業：森のステーションかめおか内の匠ビレッジの施設管理、展示説明、イベント開催などの維持管理業務の委託経費。

受託者 京都匠ピア（代表 上野大成）

<成果実績>：年間来場者 4,712人

イベント3回、ワークショップ4回実施

<財源>：一般財源

▶ 「川の駅・亀岡水辺公園」を活用した新たな観光創出事業：当該施設の供用開始にむけ、施設の活用や河川アクティビティのモニタリング事業、施設のPRも含めた活用を実施。

<成果実績>：モニタリングイベント

7/24 歴史学習、川流れ体験、鮎つかみ体験、鮎焼き&BBQ 参加80名

10/16 カヌー体験、ヨガ教室、出店、アコースティックLIVE 参加約95名

展示室構成（展示パネル製作など）

<財源>：府支出金（京都スタジアムと連携したにぎわい事業開発補助金 10/10）

<成果実績>：「生き物調査&川遊びイベント」実施

9/6～9/26 アプリ「バイオーム」を活用した生き物調査 109名

9/26 ラフティングイベント 110名

<財源>：府支出金（コミュニティ助成事業【活力ある地域づくり助成事業】10/10）

▶ 川の駅・亀岡水辺公園施設整備設計業務：当該施設の供用開始に向けた施設の整備設計。

<成果実績>：倉庫、あずまやの設計（委託先：(株)中村設計）

<財源>：寄附金（まち・ひと・しごと創生寄附金）

▶ 川の駅・亀岡水辺公園施設整備工事：当該施設の供用開始に向けた施設の整備工事。

<成果実績>：倉庫、あずまやの施設整備工事（受注者：丸正建設(株)）

<財源>：国庫支出金（既存観光拠点の再生・高付加価値化推進事業補助金 1/2）

寄附金（まち・ひと・しごと創生寄附金）

▶ eスポーツの世界大会誘致に向けた実証実験業務：サンガスタジアム設置のeスポーツ施設を活用し、eスポーツの世界大会誘致と、今後の観光振興に活用していくための実証事業を実施。

<成果実績>：実施日 10/31 会場 予選…湯の花温泉「松園荘」

決勝…サンガスタジアム「特設ステージ」

ゲーム参加者：198人 観戦者：107人 計：305人



ライブ配信再生回数：22、600回（～12/2まで）

<財源>：国庫支出金（既存観光拠点の再生・高付加価値化推進事業補助金 10/10）

▶ナイトコンテンツ開発・既存イベントの磨き上げを通じた域内連携促進に向けた実証実験業務：

観光消費額及び宿泊数の伸び悩みを課題とし、通過型観光にならないコンテンツの創出、観光拠点のネットワーク化を目的に市内周遊に繋がる仕組みを実証事業として実施。

<成果実績>：実施日 11/27～12/3 「宵あかり亀岡」

内容 市内10ヶ所の周遊ポイントを設け、村瀬哲史氏（むらせあきふみ）のRadiotalk 限定音声ガイド（謎解き）を実施。

京都スタジアムに「竹オブジェ」設置。

デジタルマップ作製、「亀岡周遊パス」提示での飲食割引 など

参加者 約6,800人

<財源>：国庫支出金（既存観光拠点の再生・高付加価値化推進事業補助金 10/10）

▶出雲風流花踊り保存会事業補助金：伝統芸能保存育成を図り、地域観光振興の促進を図っていく。

<成果実績>：鎮花祭奉納をはじめ、南丹高校で文化学講座（体験・練習）を実施。

亀岡川東学園で花踊り体験指導など、保存育成に努める。

<財源>：一般財源

▶産業観光支援事業補助金：明智かめまるのPR活動費やイベント出演、PRグッズの作成経費。

マイタウンかめおか・街づくり市民の会への補助。

<成果実績>：イベント出演 32回、動画作成出演 2回

<財源>：繰入金（ふるさと力向上基金）

▶光秀まつり事業補助金：明智光秀公の顕彰と郷土文化の発展に寄与する「亀岡光秀まつり」の事業補助。（亀岡光秀まつり実行委員会へ補助）

<成果実績>：実施日 11/23 （コロナ禍により武者行列中止。）

実施内容 「慰霊祭」「追善供養」「かめまるフェスタ」

入込客数 約3,000人

<財源>：国庫支出金（地方創生推進交付金 1/2）

- ▶ 光秀（シャチホコ）広場にぎわいイベント支援補助金：光秀（シャチホコ）広場を活用し、  
にぎわい創出のためのイベントを行う団体を支援。

補助対象経費の 1/2 以内（上限 30,000 円/年 1 回）

<成果実績>： 団体名…亀岡もりあげ Tai

4/3 「サンサンマーケット～春を感じる一日～」 入込数約 400 人

<財源>：一般財源

- ▶ 健やかコミュニティモデル地区育成事業補助金：健やかな地域社会づくりの推進を目的に、  
コミュニティ活動のモデルとなる事業を支援。（京都府）

<成果実績>：経験豊富な高齢者や工芸家等が地域の中で役割を見つけコミュニティ活動  
の推進を目的として、地域資源を生かしたワークショップを実施。

団体名…森のなつやすみ in かめおか実行委員会

実施日… 7/3～12/19          会場…森のステーション

実施内容…虫入りコパル磨き体験 他 9 事業を実施

参加者延べ 136 人

<財源>：諸収入（長寿社会づくりソフト事業費交付金 10/10）

- ▶ 新型コロナウイルス緊急観光対策事業補助金：新型コロナウイルス感染症の影響により観光需要  
が大幅に減少。マイクロツーリズムの推進として京都府民を対象として  
湯の花温泉の宿泊・日帰り旅行を割引。観光誘客に努める。

<成果実績>： 実施期間… 7/1～10/31

宿泊利用者（5,000 円割引）      3,014 人

日帰り利用者（2,500 円割引）    1,793 人

<財源>：国庫支出金（新型コロナウイルス感染症対応地方創生臨時交付金 10/10）

令和3年度決算 事務事業評価資料 (R4.9審査)

別紙No.4

一般会計		款	農林水産業費	項	林業費	担当課	農林振興課
対象事業名		森林活用推進事業 (森林意向調査実施計画策定業務委託料 ・森林経営管理権集積計画業務委託料)				主要施策 報告書	186ページ
目的	事業の目的は何か	管理が行われていない森林について、市が仲介役となり森林所有者への意向調査や林業事業体に経営管理を再委託するための集積を効率的に行うための実施計画(優先順位付け)を策定すること。 旭町三俣地内の集積計画を作成し、所有者の同意を得るとともに、市が林業事業体につなぐために必要な業務を行うこと。					
手法・活動実績	目的達成のために行った手法は何か	<input type="checkbox"/> 直接実施 <input checked="" type="checkbox"/> 業務委託 <input type="checkbox"/> 指定管理 <input type="checkbox"/> 補助金支給 <input type="checkbox"/> その他( )					
	目的達成のために行った活動とその実績は何か	<ul style="list-style-type: none"> <li>・対象森林(全266林班)について、データの収集・整理を行い評価項目及び配点を定め、各林班の優先順位付けを行った。(A~Cランク)</li> <li>・旭町三俣地内の現地調査結果に基づき、森林所有者に説明を行うとともに同意を取得し、経営管理権集積計画として取りまとめた。</li> </ul>					
成果	目的に対する成果は何か	<ul style="list-style-type: none"> <li>・亀岡市森林意向調査実施計画の策定(全266林班の優先順位付け、全体位置図等の作成)</li> <li>・森林経営管理権集積計画(旭町三俣地内)</li> </ul>					
コスト	事業に係る経費は	内訳		金額	説明		
		森林意向調査実施計画策定業務		6,380,000	委託料		
		森林経営管理権集積計画業務		2,090,000	委託料		
		計		8,470,000			
	事業に携わった職員数は	0.50人 × @7,103,000 =	3,551,500				
					合計	12,021,500	
財源	上記経費に対する財源(特定財源のみ)は	内訳		金額	説明		
		豊かな森を育てる基金繰入金		8,470,000	基金繰入金		
		計		8,470,000			
課題・方向性	今後の課題は何か	<ul style="list-style-type: none"> <li>・間伐等の森林整備を促進するため、森林所有者への意向調査や経営管理権集積計画の策定を効率的に進めること。</li> <li>・経営管理が行われていない森林について、継続的に市が仲介役となり森林所有者と林業経営者をつなぐこと。</li> </ul>					
	今後の方向性はどうか	<ul style="list-style-type: none"> <li>・森林意向調査実施計画に基づき、毎年、一定数の森林経営管理権の集積を継続していくことで、適正に管理されている人工林を増やしていく。</li> </ul>					

※職員の平均人件費を参考数値として示している



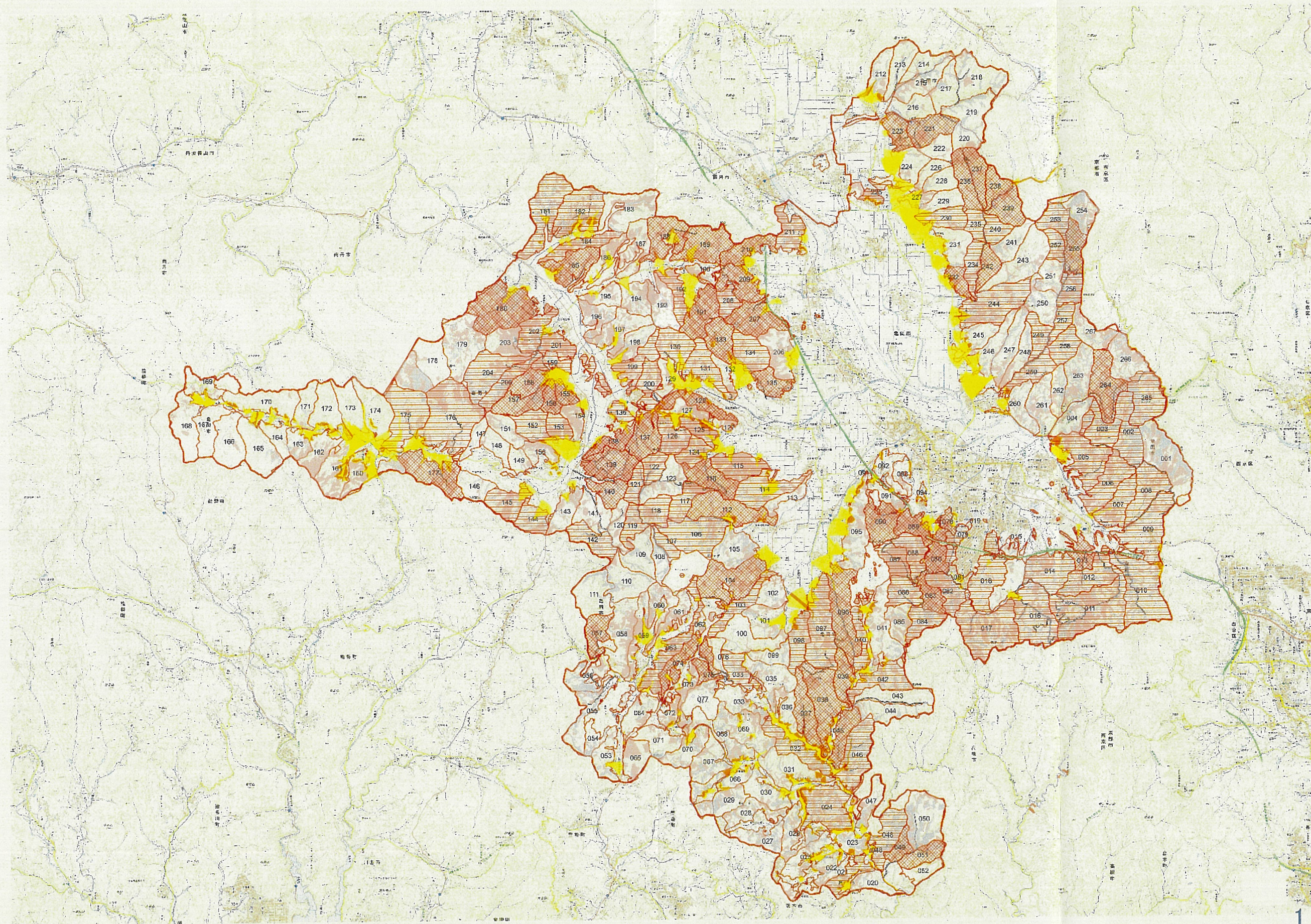



# 現在の整備計画策定状況

(2022.9.2現在)

- 集積計画(市) 西別院町神地 旭町三俣
- 経営計画(森林組合) 東別院町戸板谷 篠町野条 馬路町
- 分収造林等(府) 篠町王子 上矢田町 畑野町千ヶ畑



# 5年後の整備計画策定

(2022.9.2現在)

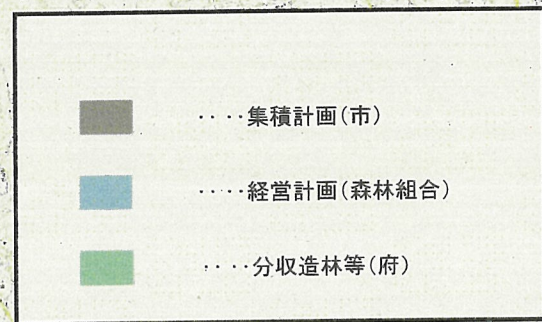



# 新たな管理システムを活用した亀岡市の進め方

人工林4,302haを対象として、林業経営に適した森林を市が所有者から預かり、集約化をかけ、意欲と能力のある林業経営体に再委託する事業を優先的に進める。

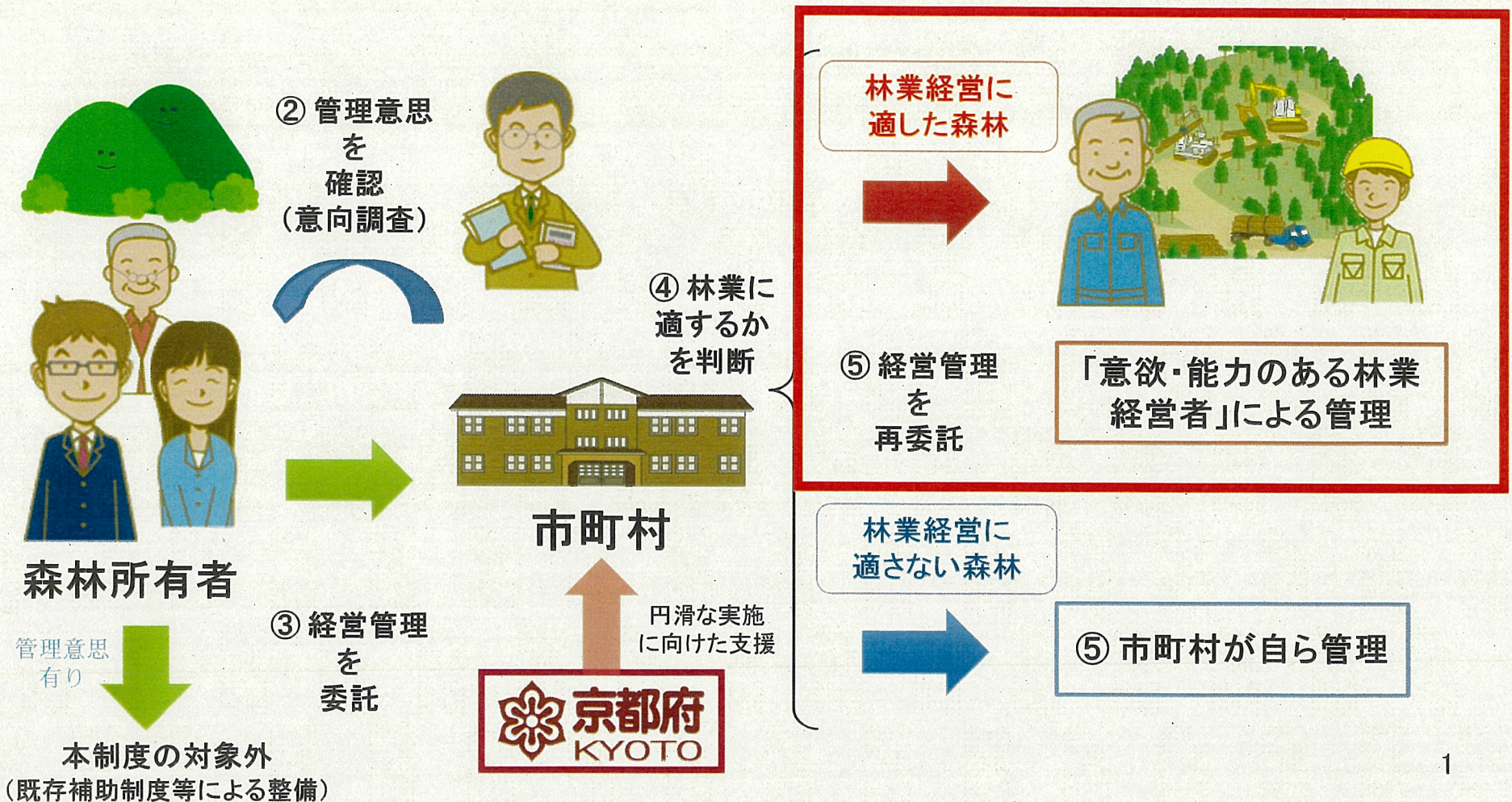



## ■ 亀岡市における森林整備(2つの方法)

- ① 森林組合等によるによる森林整備 (森林経営計画制度)
- ② 市による森林環境譲与税を活用した森林整備 (森林経営管理制度)

## ■ 令和3年度事業実績

- ① 森林意向調査実施計画策定業務委託料
  - ・委託先 : 一般財団法人京都森林経営管理サポートセンター
  - ・委託料 : 6,380,000円
- ② 森林経営管理権集積計画業務委託料
  - ・委託先 : 一般財団法人京都森林経営管理サポートセンター
  - ・委託料 : 2,090,000円

## ■ 間伐実施予定

- ・令和4年度 : 西別院町神地地区(26.9ha)



	森林経営計画(従来型)		新たな森林経営管理システム			
策定者	亀岡市森林組合等		亀岡市→意欲と能力のある林業経営体			
計画	場所		林班	場所		林班
R4	葎田野町	佐伯	121	本梅町	平松	137
			122		平松、井手	138
			123			139
				千代川町	湯井	207
					北ノ庄	209
			拝田	210		
R5	曾我部町	犬飼	109	古世町、上矢田町		80
			110	東別院町	柏原	49
			111			
			119			
R6	本梅町	西加舎	144	宮前町	神前	188
			145			189
			146	篠町	王子	13
				本梅町	中野	155
R7	旭町	渋谷	213	馬路町		236
			214			237
				古世町		86
R8	葎田野町			鹿谷		133
						134
						135
				千歳町	千歳	232



## 優先度評価項目及び配点

No	項目	摘要	Max	Min	区分①	区分②	区分③	区分④	区分⑤	点数①	点数②	点数③	点数④	点数⑤
1	人工林率 (%)	人工林が含まれない場合							無し		対象外			
	人工林率 (%)	全亀岡平均25%	76	0	1~15	16~30	31~45	46~60	61~76	1	2	3	4	5
2	スギ 人工林6~12歳級割合	間伐対象林分の割合 全亀岡スギ平均36%、	100	0	1~15	15~30	31~40	41から70	71~100	1	2	3	4	5
	ヒノキ 人工林6~12歳級割合	全亀岡ヒノキ平均74%	100	0	1~35	36~70	71~80	81~90	91~100	1	2	3	4	5
3	所有形態	個人 (亀岡全平均51%)	100	0	0~20	21~40	41~60	61~80	81~100	1	2	3	4	5
		慣行共有 (亀岡全平均11%)	100	0	0~20	21~40	41~60	61~80	81~100	1	2	3	4	5
		公営 (亀岡全平均21%) 財産区のある場合	100	0	0~20	21~40	41~60	61~80	81~100	1	2	3	4	5
		生森 (亀岡全平均7%)	100	0										
4	人工林筆数	地番 (全亀岡7555筆、林班平均28筆)	212	0										
5	人工林所有者数	制度の対象となる所有者 (全亀岡延べ3819人、林班平均14人)	85	0	51~85	31~50	21~30	11~20	1~10	1	2	3	4	5
6	在村者割合	意向調査等の困難度 全亀岡割合70%	100	0	1~35	36~65	66~75	76~85	86~100	1	2	3	4	5
7	保安林の有無	森林の公益的機能 保安林のある林班数133林班					有り					3		
8	土砂法規制区域の有無	土砂災害警戒区域への影響 警戒区域隣接林班数168林班					有り					3		
9	経営計画の有無	経営計画制度との棲み分け 承認済み、樹立候補含む			76~99	51~75	26~50	1~25	0	1	2	3	4	5
	経営計画の有無	林班人工林すべてが計画対象の場合									対象外			
10	集落・公道に隣接	森林の公益的役割の評価 集落隣接150林班、公道隣接87林班							有り					5
11	施業履歴	間伐履歴 過去10年履歴ありの林班31林班							有り			3		
12	林道・作業道の有無	森林整備に向けた基盤整備情報 ありの林班数134林班							有り					10



