

環境市民厚生常任委員会

日時 令和4年7月22日（金） 午後1時30分 ～
場所 全員協議会室

1 開 議

2 行政報告

【こども未来部】

(1) 令和3年度の児童手当過払いについて

【健康福祉部】

(1) 重層的支援体制整備事業について

(2) 市施設における障がい者手帳アプリ「ミライロ ID」の運用開始について

(3) 令和3年度介護保険事業特別会計決算に係る基金取り崩しについて

【環境先進都市推進部】

(1) JR馬堀駅前喫煙ブースの設置について

(2) 旧亀岡市若宮工場の解体工事について

(3) その他

3 行政視察について

4 その他

◇ 亀岡市重層的支援体制整備事業【かめおかモデル】 ◇

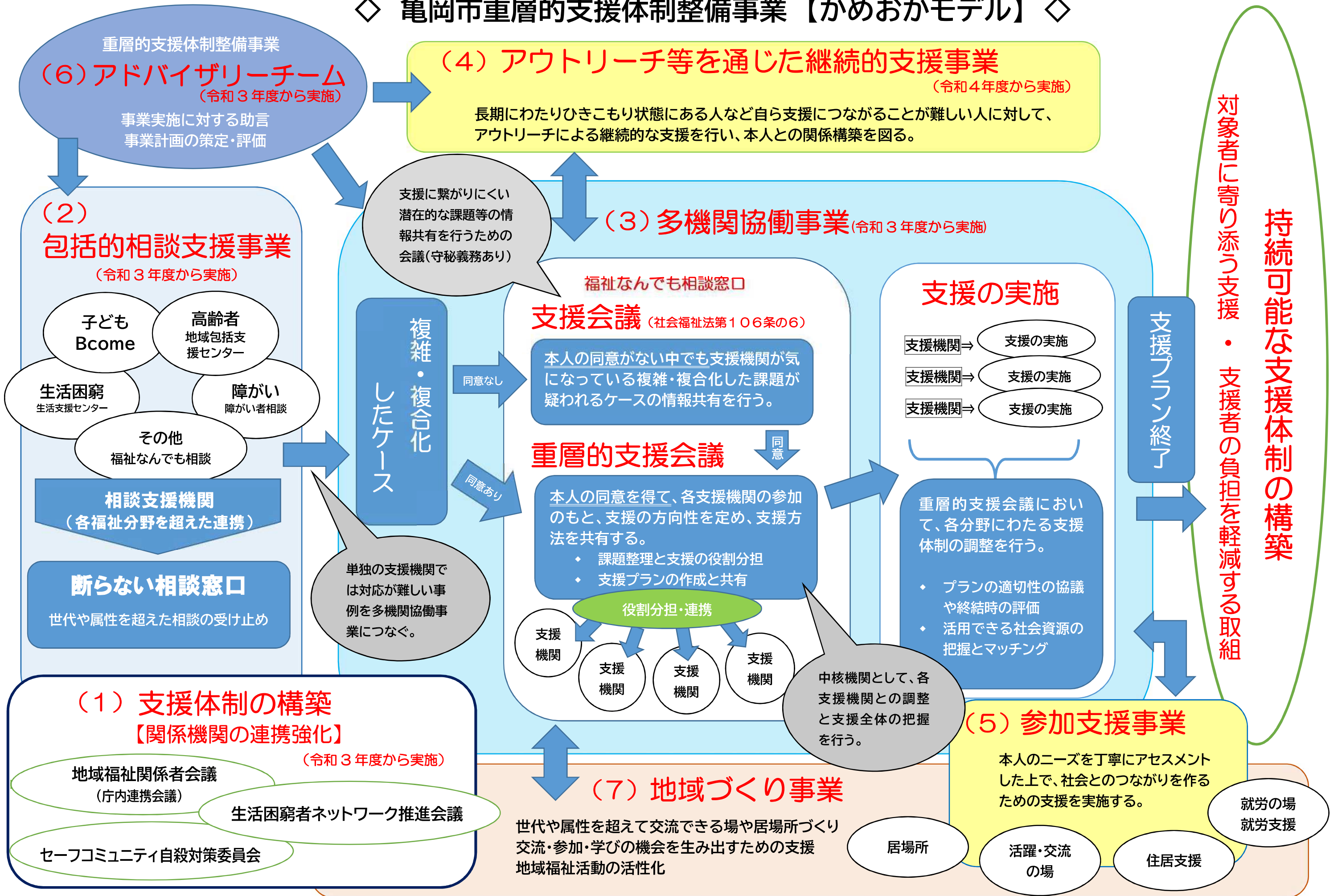

市施設における障がい者手帳アプリ「ミライロ ID」の運用開始について

健康福祉部障がい福祉課

本人確認の簡素化による障がいのある方の利便性の向上と外出しやすい環境を整備、促進する観点と「亀岡市デジタルファースト宣言」に基づくデジタルファーストの取組として、市施設における「ミライロ ID」の運用を開始します。

1. ミライロ IDとは、(株)ミライロが令和元年7月から運用しているスマートフォンアプリのサービスで、障がい者手帳情報をアプリ上で管理し、画面を提示することができます。利用者が人前で障がい者手帳を見せる必要がなくなり心理的負担が軽減されること、紙の手帳を持ち歩かなくてよいことをメリットとしています。また、利用者が同アプリとマイナンバーを紐づけることで、マイナポータル API と連携可能です。

施設利用者は、ミライロ ID をスマートフォン等のモバイル端末にインストールし、アプリの指示に従って障がい者手帳を撮影し、必要事項を登録することで、スマートフォン等の画面に障がい者手帳の情報を表示させることができます。

施設側は、障がい者手帳の提示がアプリで代用できることを職員に周知しておけば特別な設備等は必要ありません。

2. 運用開始予定日 令和4年9月1日（木）
3. 登録予定施設数 37施設（別紙参照）
4. 運用開始までのスケジュール

7月29日	ミライロに登録申請→ミライロアプリ掲載まで約2週間 →ステッカー等の発送まで約1か月
8月下旬	定例記者会見
9月1日	市ホームページへの掲載 市登録施設でのミライロ IDの運用開始

デジタル障害者手帳 MIRAIRO ID



MIRAIRO ID

ミライロID 検索



ミライロIDで、障害者手帳の確認をスムーズに！
外出する障害者、向き合う事業者、全ての方の便利をミライロIDが実現します。

ミライロIDで確認できる項目

- ① 手帳の種類 ② 旅客運賃減額 ③ マイナポータル連携の有無

身体障害者手帳の画面



精神障害者保健福祉手帳の画面



療育手帳の画面



POINT 1
手帳画像をパッと拡大！



POINT 2
手帳の切り替えも簡単！



手帳の詳細情報の確認方法

手帳の詳細は
ここで確認！



左上のメニューマークを
タップ



手帳欄の下矢印をタップ



「手帳情報を確認する」を
タップ



画面確認の際の注意項目

手帳の種類によって、表示される項目が異なります。画面を確認する際は、ご注意ください。

	身体	精神	療育
旅客運賃減額	1種 / 2種	なし	1種 / 2種
マイナポータル連携	 連携済 未連携 申請中	 連携済 未連携 申請中	 連携済 未連携 申請中

※手帳画面が光る仕様になっています。

※連携済みのキャラクター(マイナちゃん)はアニメーションになっています。

ミライロID利用～確認の流れ

ユーザーは、以下の手順でミライロIDを利用しています。
事業者の皆さまは、ユーザーが提示する手帳画面をご確認ください。



事前に...

1 アプリをインストール

ミライロID



2 アプリの指示に従って 障害者手帳を撮影



3 審査通過後、 障害者手帳の登録完了



窓口にて

※事業者の皆さまは下記をご確認ください

4 アプリを起動



5 窓口でホーム画面を提示

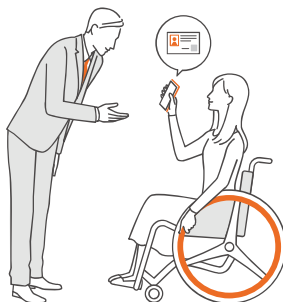

6 画面内容を確認



- ミライロIDの登録には、障害者手帳が必要となっています。
- ミライロIDでの確認が難しい場合は、障害者手帳の提示を依頼してください。
- アプリが最新でない場合、正しく表示されない場合があります。
- 本マニュアルは、2022年2月25日時点の内容です。内容は、予告なく変更になる場合があります。

Q&A

よくある質問を掲載しています。
こちらからご確認ください。

ミライロID ヘルプセンター



お問い合わせ

ご質問やご相談は、こちらから
ご連絡ください。

support@mirairo-id.jp



株式会社ミライロでは「障害者」と表記しています。「障がい者」と表記すると、視覚障害のある方が利用するスクリーン・リーダー（コンピュータの画面読み上げソフトウェア）では「さわりがいしゃ」と読み上げられてしまう場合があるためです。「障害は人ではなく環境にある」という考えのもと、漢字の表記のみにとらわれず、社会における「障害」と向き合っていくことを目指します。

ミライロID登録予定 各部・室別施設一覧

部・室等	施設名	所管課	障がい者減免	減免内容	備考
生涯学習部	ギャラリーかめおか	市民力推進課	○	5割	
	交流会館	市民力推進課	○	5割	
産業観光部	川の駅亀岡水辺公園（木造平屋造）	商工観光課	○	5割	賃借（木造平屋造）
まちづくり推進部	亀岡運動公園施設	都市整備課	○	5割	
	さくら体育館	都市整備課	○	5割	
	JR亀岡駅前自転車等駐車場	土木管理課	○	約5割	定期利用のみ
	JR馬堀駅前自転車等駐車場	土木管理課	○	約5割	定期利用のみ
	JR千代川駅前自転車等駐車場	土木管理課	○	約5割	定期利用のみ
教育部	亀岡小学校	教育総務課	○	10割	
	安詳小学校	教育総務課	○	10割	
	東別院小学校	教育総務課	○	10割	
	西別院小学校	教育総務課	○	10割	
	曾我部小学校	教育総務課	○	10割	
	吉川小学校	教育総務課	○	10割	
	穂田野小学校	教育総務課	○	10割	
	本梅小学校	教育総務課	○	10割	
	畑野小学校	教育総務課	○	10割	
	青野小学校	教育総務課	○	10割	
	大井小学校	教育総務課	○	10割	
	千代川小学校	教育総務課	○	10割	
	保津小学校	教育総務課	○	10割	
	つつじヶ丘小学校	教育総務課	○	10割	
	城西小学校	教育総務課	○	10割	
	詳徳小学校	教育総務課	○	10割	
	南つつじヶ丘小学校	教育総務課	○	10割	
	亀岡中学校	教育総務課	○	10割	
	別院中学校	教育総務課	○	10割	
	南桑中学校	教育総務課	○	10割	
	育親中学校	教育総務課	○	10割	
	東輝中学校	教育総務課	○	10割	
	大成中学校	教育総務課	○	10割	
	詳徳中学校	教育総務課	○	10割	
	亀岡川東学園	教育総務課	○	10割	
	若木の家	学校教育課	○	10割	
	文化資料館	歴史文化財課	○	10割	
七谷川野外活動センター	社会教育課	○	10割		
図書館中央館	図書館	○	無料時間が1時間延長	駐車場代	
合計	合計		37		

令和3年度介護保険事業特別会計決算に係る基金取り崩しについて

R4.7.22 環境市民厚生常任委員会資料

介護保険事業特別会計の令和3年度決算において、歳入の不足が見られたため、介護給付費準備基金を取り崩し、決算処理を行いました。

これは主に、

(1)後期高齢者人口の増加等により介護サービスのニーズが高まり保険給付費が増加し続けていること

(2)介護保険料を平成27年度から据え置いてきたこと

が要因だと考えられます。

なお、令和3年度から令和5年度を計画期間とする「第8期亀岡市介護保険事業計画」においては、計画期間内に介護給付費準備基金を取り崩し、介護保険事業を運営していくこととしています。

1 令和3年度介護給付費準備基金繰入額 80,000,000円

2 令和3年度介護保険事業特別会計決算状況

①	歳入総額	7,173,672,709円
②	歳出総額	7,094,093,042円
③	①-②	79,579,667円
④	国・府への返還分	-54,538,730円
⑤	収支差額(③-④)	25,040,937円

うち介護給付費準備基金
80,000,000円

3 介護給付費準備基金の計画値推計及び見込値

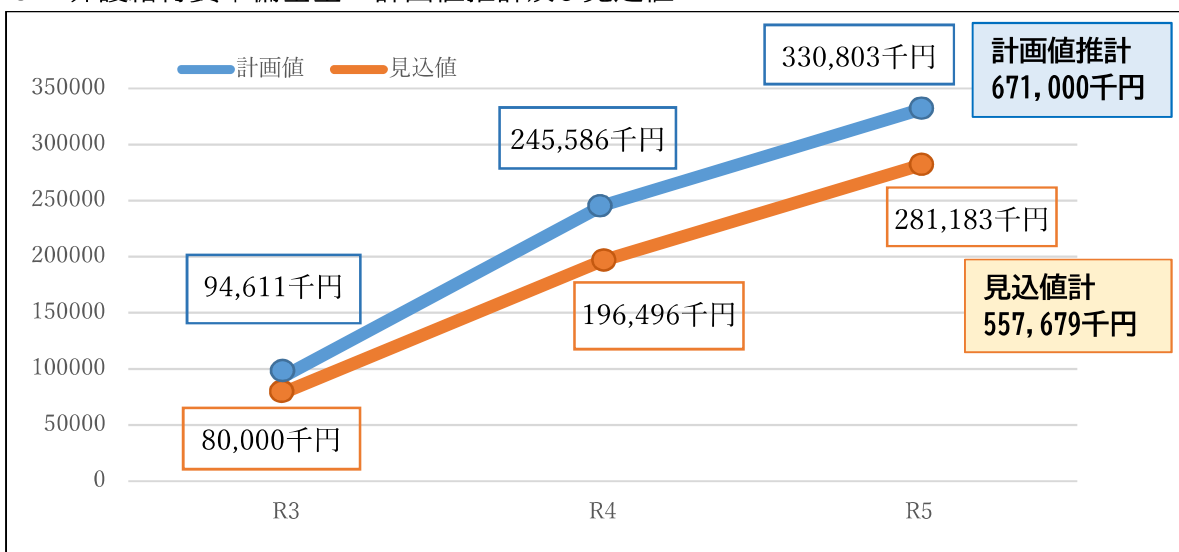

4 介護給付費準備基金の推移

(単位：円)

年度	介護給付費準備基金		年度末残高
	積立額	取崩額	
H 1 2	20,000,000		20,000,000
H 1 3	62,793	20,000,000	62,793
H 1 4	9,744		72,537
H 1 5	300,122		372,659
H 1 6	370,580		743,239
H 1 7	370,930		1,114,169
H 1 8	361,000		1,475,169
H 1 9	379,025		1,854,194
H 2 0	96,756,000		98,610,194
H 2 1	55,217,084		153,827,278
H 2 2	55,696,853		209,524,131
H 2 3	53,068,846		262,592,977
H 2 4	15,111,503		277,704,480
H 2 5	71,409,366		349,113,846
H 2 6	139,162,557		488,276,403
H 2 7	122,667,031		610,943,434
H 2 8	39,231,944		650,175,378
H 2 9	85,786,116		735,961,494
H 3 0	123,163,046		859,124,540
R 1	33,837,593		892,962,133
R 2	18,382,254		911,344,387
R 3	0	80,000,000	831,344,387

(9) 第1号被保険者一人あたりの月額保険料額の算定

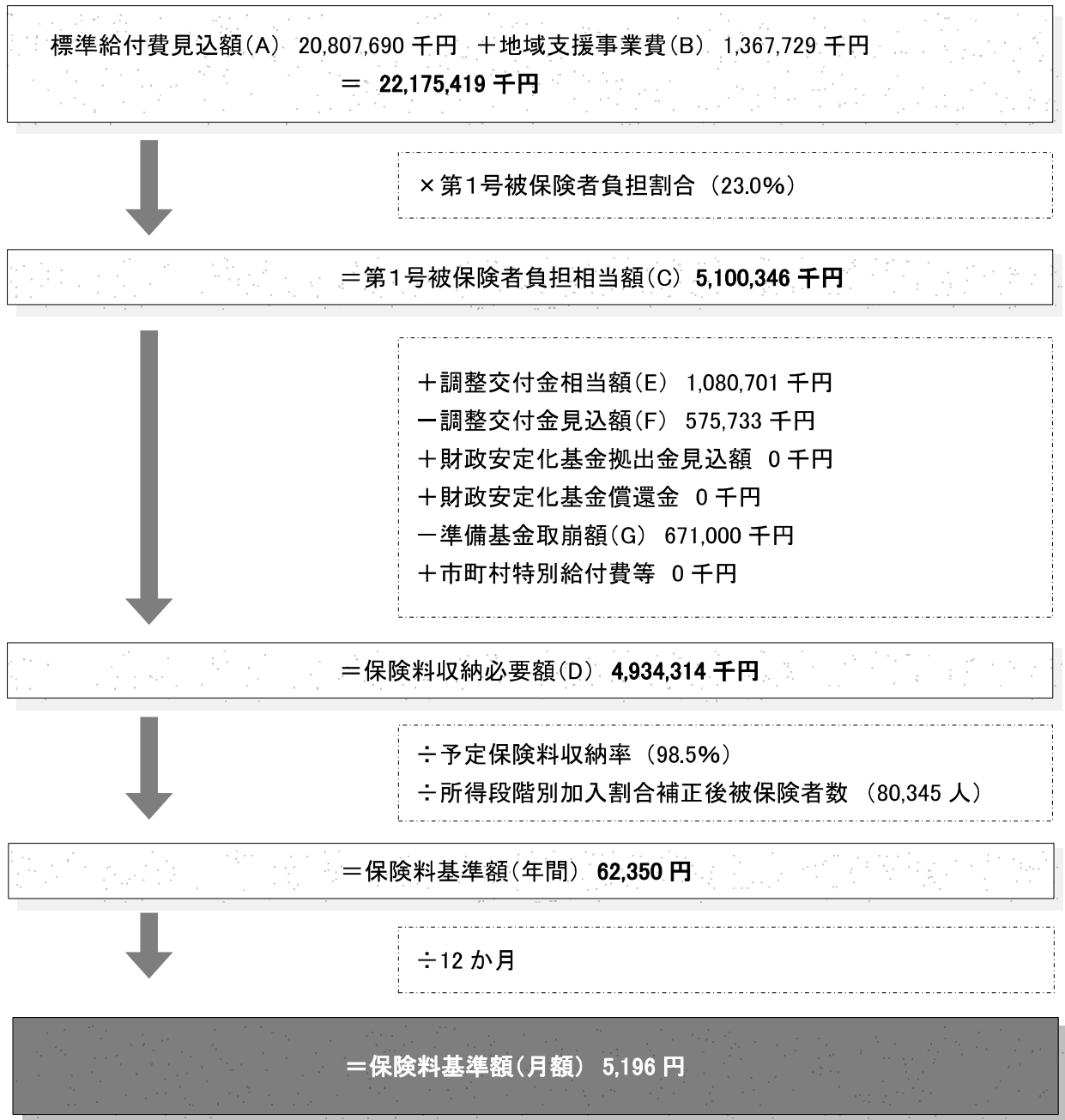

※上記算定の式では、(A) ~ (E) はそれぞれ3年間の合計金額を示している。

※(A) ~ (E) の金額は、端数処理の関係上、各年の計と3年間の合計金額が一致しない場合がある。

JR馬堀駅前喫煙ブースの設置について

2022年7月22日

環境政策課

- 設置場所 亀岡市篠町馬堀駅前1丁目102-1（七色公園内）
- 規格等 幅：3,610mm、奥行：2,210mm、高さ：2,660mm
軽量鉄骨ユニット構造 防火仕様
プラズマ集塵脱臭装置、エアコン
- 受注者 南桑土木建築株式会社（代表取締役 山口喜造）
- 契約日 令和4年6月23日
- 契約金額 11,495,000円
- 工期 契約の日～令和4年12月28日

(設置場所)

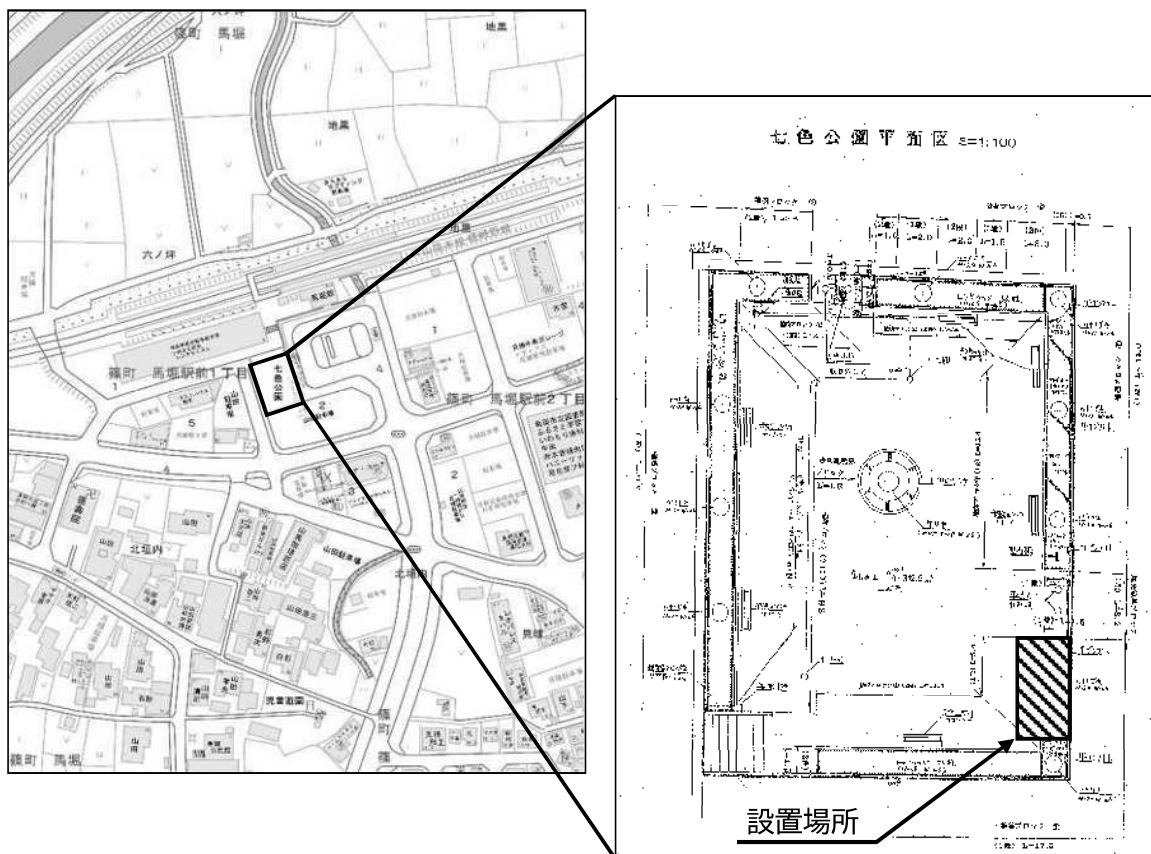

令和 4 年 7 月 22 日
環境市民厚生常任委員会資料

旧亀岡市若宮工場の解体工事について

旧亀岡市若宮工場解体工事(その1)は、施工業者による解体工事の手続きが完了しましたので、7 月 25 日より現場工事に着手します。

1 工事の名称・場所

旧亀岡市若宮工場解体工事(その1)
亀岡市大井町並河若宮筋地内

2 工事請負者

三煌・旭特定建設工事共同企業体
代表者 ㈱三煌産業
構成員 旭建設㈱

3 工事の施工監理者

㈱日産技術コンサルタント

4 工事の作業内容

アスベスト除去工事
ダイオキシン類除染工事
解体撤去工事
外構工事(中庭噴水撤去・場内整地等)
脱臭設備工事
土壌汚染状況調査
※別紙 1 施工計画平面図 参照

5 工事の工程

現場工事期間 令和4年 7 月 25 日(現場着工) ~令和5年 3 月 17 日
※別紙 2 工程表 参照

6 工事の開始時刻・終了時刻

午前 8 時 30 分 ~ 午後 5 時 00 分

7 騒音・粉じん等の防止方法

解体機械、発電機等機械類は排ガス対策型・低騒音型を使用します。

防音シート養生、散水により粉じんの飛散防止に努めます。

アスベスト除去工事やダイオキシン類除染工事など、工事内容によっては集じん機等を使用し、有害物質の飛散を防止します。

工場敷地内の施工範囲外周部には仮囲等を設置し、工事車両出入口部には交通誘導員を配置し交通整理にあたります。

8 工事関係車両の通行経路



別紙1 施工計画平面図

