

予算特別委員会資料

平成 2 5 年 度

一般会計当初予算（案）施策の概要

【健康福祉部】

2 款 総務費

科 目	主要な施策	施 策 の 内 容
1 項 総務管理費 8 目 青少年対策費	○青少年対策経費 (こども福祉課) 1,870千円 【財源内訳】 ・一般財源 1,870千円	(説明書P57) 青少年の健全な育成を図るため、市内23町の青少年育成協議会等への活動補助・委託を行う。また、青少年問題に対する取り組み等の活動強化を図る。 〈主な経費〉 ・青少年社会参加環境美化活動委託 180千円 ・青少年健全育成地域住民活動補助等 1,510千円

3 款 民生費

科 目	主要な施策	施 策 の 内 容																		
1 項 社会福祉費																				
1 目 社会福祉総務費	<p>○社会福祉事務経費 (こども福祉課・社会福祉課) 2,032千円</p> <p>【財源内訳】</p> <p>・府支出金 4千円</p> <p>・寄附金 800千円</p> <p>・一般財源 1,228千円</p> <p>○くらしの資金貸付経費 (社会福祉課) 8,096千円</p> <p>【財源内訳】</p> <p>・諸収入 6,812千円</p> <p>・一般財源 1,284千円</p> <p>○災害時要配慮者支援経費 (社会福祉課・障害福祉課・高齢福祉課) 652千円</p> <p>【財源内訳】</p> <p>・一般財源 652千円</p> <p>○民生委員活動経費 (社会福祉課) 12,504千円</p> <p>【財源内訳】</p> <p>・府支出金 6,031千円</p> <p>・一般財源 6,473千円</p>	<p>(説明書P81)</p> <p>各種福祉団体の自主的活動の助長を図るため、団体の活動補助金を交付する。また、社会福祉事業基金の効率的な運用に努める。</p> <p>＜主な経費＞</p> <table><tr><td>・ 亀岡市母子寡婦福祉会活動費補助経費</td><td>121千円</td></tr><tr><td>・ 傷痍軍人会活動費補助経費</td><td>54千円</td></tr><tr><td>・ 社会を明るくする運動活動費補助経費</td><td>112千円</td></tr><tr><td>・ 亀岡市保護司会活動費補助経費</td><td>50千円</td></tr><tr><td>・ 社会福祉事業積立金</td><td>800千円</td></tr></table> <p>(説明書P81)</p> <p>夏期及び年末における暮らしの不安定な世帯に対し、経済的自立と生活意欲の向上を図るために必要な資金を貸し付ける。</p> <p>＜主な経費＞</p> <table><tr><td>・ くらしの資金貸付金</td><td>8,000千円</td></tr></table> <p>(説明書P83)</p> <p>災害時においても、障害のある人、ひとり暮らし高齢者などの要配慮者を地域福祉の観点から、地域の中で支え合い助けあうネットワークづくりを目指す「災害時要配慮者支援事業（ふれあいネットワーク制度）」を実施するとともに、あわせて「命のカプセル配布事業」を一体的に実施する。</p> <p>＜主な経費＞</p> <table><tr><td>・ 「ふれあいネットワーク制度」及び「命のカプセル配布事業」に係る業務委託料</td><td>310千円</td></tr></table> <p>(説明書P83)</p> <p>民生委員法に基づき、行政協力機関として設置されている民生委員児童委員協議会の活動助成として補助金を交付する。</p> <p>＜主な経費＞</p> <table><tr><td>・ 民生委員推せん会委員報酬経費</td><td>291千円</td></tr><tr><td>・ 民生委員児童委員協議会活動補助経費</td><td>11,569千円</td></tr></table> <p>一部補助対象(府10/10)</p> <p>(主な内訳)</p> <p>府 民生委員活動費補助金 58,200円×1/2×178人＝5,179,800円</p> <p>地域福祉活動促進費補助金 766,400円</p> <p>市 民生委員活動費補助金 25,600円×178人＝4,556,800円</p> <p>地区民児協活動費補助 50,000円×7地区＝350,000円</p>	・ 亀岡市母子寡婦福祉会活動費補助経費	121千円	・ 傷痍軍人会活動費補助経費	54千円	・ 社会を明るくする運動活動費補助経費	112千円	・ 亀岡市保護司会活動費補助経費	50千円	・ 社会福祉事業積立金	800千円	・ くらしの資金貸付金	8,000千円	・ 「ふれあいネットワーク制度」及び「命のカプセル配布事業」に係る業務委託料	310千円	・ 民生委員推せん会委員報酬経費	291千円	・ 民生委員児童委員協議会活動補助経費	11,569千円
・ 亀岡市母子寡婦福祉会活動費補助経費	121千円																			
・ 傷痍軍人会活動費補助経費	54千円																			
・ 社会を明るくする運動活動費補助経費	112千円																			
・ 亀岡市保護司会活動費補助経費	50千円																			
・ 社会福祉事業積立金	800千円																			
・ くらしの資金貸付金	8,000千円																			
・ 「ふれあいネットワーク制度」及び「命のカプセル配布事業」に係る業務委託料	310千円																			
・ 民生委員推せん会委員報酬経費	291千円																			
・ 民生委員児童委員協議会活動補助経費	11,569千円																			

3 款 民生費

科 目	主要な施策	施 策 の 内 容										
	○社会福祉協議会経費 (社会福祉課) 42,061千円 【財源内訳】 ・国庫支出金 5,232千円 ・一般財源 36,829千円	(説明書P83) 亀岡市社会福祉協議会の活動の推進を図るための経費、専任職員等に係る人件費の一部補助及び災害ボランティアセンター事業経費を補助する。 ＜主な経費＞ ・社会福祉協議会活動費 39,861千円(国定額) ・災害ボランティアセンター事業経費 2,200千円										
	○福祉医療経費 (こども福祉課・障害福祉課) 195,631千円 【財源内訳】 ・府支出金 96,958千円 ・一般財源 98,673千円	(説明書P83) 満18歳に達する日以降の最初の3月31日までの間にある母子家庭の児童とその母親に対して医療費の自己負担分を助成する。 ＜主な経費＞ ・福祉医療費（母子世帯） 79,000千円(府1/2) 心身障害児・者（身体障害者手帳1・2級及び療育手帳A所持者）に対して、医療費の自己負担分を助成する。 ＜主な経費＞ ・福祉医療費（障害者） 111,500千円(府1/2) 身体障害者手帳3級所持者（非課税世帯対象）の医療費自己負担分の一部を助成する。 ＜主な経費＞ ・心身障害者医療費自己負担補助経費 1,390千円 施設入所の知的障害者で、福祉医療制度の対象とならない者の医療費自己負担額を軽減する。 ＜主な経費＞ ・障害者福祉サービス等利用支援事業経費 116千円(府1/2) (セーフティネット)										
	○特別障害者手当等給付経費 (障害福祉課) 39,232千円 【財源内訳】 ・国庫支出金 29,264千円 ・一般財源 9,968千円	(説明書P83) 重度の障害があるために、日常生活において特別の介護を必要とする在宅の障害者の生活基盤安定のための一助として、手当を支給する。 ＜主な経費＞ ・特別障害者手当等 39,019千円(国3/4)										
		<table><tr><th>区 分</th><th>金 額</th></tr><tr><td>障害児福祉手当</td><td>8,739,360円</td></tr><tr><td>特別障害者手当</td><td>29,936,400円</td></tr><tr><td>経過的福祉手当</td><td>342,720円</td></tr><tr><td>計</td><td>39,018,480円</td></tr></table>	区 分	金 額	障害児福祉手当	8,739,360円	特別障害者手当	29,936,400円	経過的福祉手当	342,720円	計	39,018,480円
区 分	金 額											
障害児福祉手当	8,739,360円											
特別障害者手当	29,936,400円											
経過的福祉手当	342,720円											
計	39,018,480円											

3 款 民生費

科 目	主要な施策	施 策 の 内 容																							
	<p>○こども医療費 助成経費 (こども福祉課) 162,518千円</p> <p>【財源内訳】</p> <ul style="list-style-type: none">・府支出金 56,481千円・一般財源 106,037千円	<p>(説明書P83)</p> <p>健やかに子どもを産み育てる環境づくりの一環として、こどもの医療費の自己負担分の一部を助成し、健康の保持増進を図る。</p> <p>平成25年7月から、中学生の通院にかかる医療費を新たに助成する。</p> <table><tr><td></td><td>0 歳～2 歳</td><td>3 歳～小学校就学前</td><td>小学校卒業まで</td><td>中学校卒業まで</td></tr><tr><td rowspan="2">入 院</td><td colspan="4">自己負担 1 ヶ月 2 0 0 円 / 1 医療機関の差額を助成</td></tr><tr><td colspan="2">京都府制度 ＝現物給付</td><td colspan="2">亀岡市制度 ＝現物給付</td></tr><tr><td rowspan="2">通 院</td><td colspan="2">自己負担 1 ヶ月 2 0 0 円 / 1 医療機関の 差額を助成</td><td colspan="2">1 ヶ月の医療費支払額の 3, 0 0 0 円を超える額を申請により助成</td></tr><tr><td>京都府制度</td><td>3, 0 0 0 円超分は府制度 3, 0 0 0 円以下は市制度</td><td>京都府制度</td><td>【拡大分】 亀岡市制度</td></tr></table> <p><主な経費></p> <ul style="list-style-type: none">・こども医療費 155,110千円 (府1/2)		0 歳～2 歳	3 歳～小学校就学前	小学校卒業まで	中学校卒業まで	入 院	自己負担 1 ヶ月 2 0 0 円 / 1 医療機関の差額を助成				京都府制度 ＝現物給付		亀岡市制度 ＝現物給付		通 院	自己負担 1 ヶ月 2 0 0 円 / 1 医療機関の 差額を助成		1 ヶ月の医療費支払額の 3, 0 0 0 円を超える額を申請により助成		京都府制度	3, 0 0 0 円超分は府制度 3, 0 0 0 円以下は市制度	京都府制度	【拡大分】 亀岡市制度
	0 歳～2 歳	3 歳～小学校就学前	小学校卒業まで	中学校卒業まで																					
入 院	自己負担 1 ヶ月 2 0 0 円 / 1 医療機関の差額を助成																								
	京都府制度 ＝現物給付		亀岡市制度 ＝現物給付																						
通 院	自己負担 1 ヶ月 2 0 0 円 / 1 医療機関の 差額を助成		1 ヶ月の医療費支払額の 3, 0 0 0 円を超える額を申請により助成																						
	京都府制度	3, 0 0 0 円超分は府制度 3, 0 0 0 円以下は市制度	京都府制度	【拡大分】 亀岡市制度																					
	<p>○地域福祉計画 推進経費 (社会福祉課) 6,351千円</p> <p>【財源内訳】</p> <ul style="list-style-type: none">・府支出金 3,100千円・一般財源 3,251千円	<p>(説明書P83)</p> <p>支え合い助け合う顔の見えるまちづくりを目指すため、地域福祉基盤組織としての地区社協設立の推進や「市民福祉のつどい」(地域福祉推進大会)の開催等を亀岡市社会福祉協議会へ委託し、地域福祉の推進を図っていく。</p> <p><主な経費></p> <ul style="list-style-type: none">・福祉コミュニティづくり支援事業委託経費 6,220千円 (府概ね1/2)																							
	<p>○ふれあいプラ ザ管理運営経 費 (こども福祉課) 12,056千円</p> <p>【財源内訳】</p> <ul style="list-style-type: none">・使用料及び手数料 504千円・諸収入 180千円・一般財源 11,372千円	<p>(説明書P85)</p> <p>ふれあいプラザの施設を指定管理者として亀岡市社会福祉協議会に管理を行わせる。</p> <p><主な経費></p> <ul style="list-style-type: none">・ふれあいプラザ管理運営業務委託経費 12,050千円																							

3 款 民生費

科 目	主要な施策	施 策 の 内 容
	<p>○いきいきかめ おかつこ未来 プラン推進経 費 (こども福祉課) 6,150千円 【財源内訳】 ・国庫支出金 3,008千円 ・繰入金 187千円 ・一般財源 2,955千円</p>	<p>(説明書P85) 次世代育成支援行動計画（後期計画）に基づき、全ての子どもと子育て家庭を応援する子育てしやすいまちづくりの施策を推進する。</p> <p>＜主な経費＞</p> <ul style="list-style-type: none"> ・ 亀岡市子育て支援センター事業経費 1,500千円(国定額) ・ ファミリーサポートセンター事業経費 930千円(国定額) ・ 地域子育て支援拠点事業経費 3,556千円(国定額)
	<p>○障害福祉事務 経費 (障害福祉課) 5,814千円 【財源内訳】 ・ 一般財源 5,814千円</p>	<p>(説明書P85) 障害者施策の推進、施策利用のための窓口相談や手帳交付などの電算管理、啓発事業など協働を進めるための障害者団体への運営費助成を行う。</p> <p>＜主な経費＞</p> <ul style="list-style-type: none"> ・ 窓口相談員（嘱託職員）報酬 2,164千円 ・ 障害者施策推進協議会委員報酬 214千円 <p>現在の障害者基本計画及び障害福祉計画の計画年次が平成26年度に終了する。障害者基本法及び障害者総合支援法に基づき、障害のある人が地域で安心して暮らしていける「安全・安心のまちづくり」への新たな計画を策定するため、基礎調査等を行う。</p> <p>＜主な経費＞</p> <ul style="list-style-type: none"> ・ 計画策定に係る基礎調査業務委託料 2,100千円 <p>身体障害者手帳、療育手帳等の台帳管理、各給付事務を電算処理し、関係事業の事務の効率的運用を図る。</p> <p>＜主な経費＞</p> <ul style="list-style-type: none"> ・ 障害者システム経費 413千円 (システム保守委託料) <p>障害者の自立と社会参加や啓発事業を協働で進めるため、市内各障害者団体に運営費の一部を助成し、組織強化を図る。</p> <p>＜主な経費＞</p> <ul style="list-style-type: none"> ・ 障害者団体事業運営補助金 648千円

3 款 民生費

科 目	主要な施策	施 策 の 内 容
	○障害福祉推進事業経費 (障害福祉課) 20,457千円 【財源内訳】 ・府支出金 1,500千円 ・一般財源 18,957千円	<p>(説明書P85)</p> <p>障害者が安心して暮らし続けられるようきめ細やかな障害福祉施策推進のための事業を実施する。</p> <p>ひとり暮らしの重度身体障害者に、緊急通報装置を貸与することにより緊急時の対応が行えるよう業務を委託、実施する。</p> <p>＜主な経費＞</p> <ul style="list-style-type: none"> 緊急通報装置業務委託経費 378千円 <p>障害者の生きがい・働きがいを創出するため、地域での就労の場の確保・拡大のための事業開拓や啓発並びに市の業務の一部を市内就労支援施設へ委託し実施する。</p> <p>＜主な経費＞</p> <ul style="list-style-type: none"> 障害者就労開拓支援事業委託料 1,200千円 障害者就労支援委託事業委託料 1,800千円 <p>慢性透析療法による治療を受けるための通院に要する交通費の一部を助成する。</p> <p>＜主な経費＞</p> <ul style="list-style-type: none"> じん臓機能障害者通院交通費助成経費 464千円 <p>作業所に公共交通機関や自家用車で通所する人のために、通所に要する費用の一部を個人に対して助成する。</p> <p>＜主な経費＞</p> <ul style="list-style-type: none"> 障害者サービス事業所等通所交通費助成経費 1,965千円 <p>発達障害のある就学前の乳幼児とその家族に対する「適切な療育」支援を行う事業所に対して、その事業運営費の一部を助成する。</p> <p>＜主な経費＞</p> <ul style="list-style-type: none"> 施設運営費補助金 10,800千円 (花ノ木医療福祉センター) <p>医療的ケアが必要な在宅重度心身障害児(者)が安定した日中活動サービス等を利用するため、サービス提供体制を充実する生活介護事業所へ助成する。</p> <p>＜主な経費＞</p> <ul style="list-style-type: none"> 重度障害児(者)在宅生活支援事業補助金 3,000千円(府1/2) <p>障害による負担の軽減や日常生活を容易にするため、段差昇降機などの福祉機器等の購入経費の一部を助成する。</p> <p>＜主な経費＞</p> <ul style="list-style-type: none"> 福祉機器等給付経費 850千円

3 款 民生費

科 目	主要な施策	施 策 の 内 容
	○自殺対策事業 経費 (社会福祉課) 1,275千円 【財源内訳】 ・府支出金 1,275千円	(説明書P85) 自殺者数が依然高い水準で推移している状況の中、誰もが自殺に追い込まれることのない社会づくりを推進するため、自殺予防対策を実施する。 <主な経費> ・自殺対策講演会等講師料 410千円(府10/10) ・啓発用消耗品(ポケットティッシュ等) 382千円(府10/10)
	○法人指導監査 経費 (こども福祉課) 280千円 【財源内訳】 ・一般財源 280千円	(説明書 P85) 権限移譲により、京都府から亀岡市に業務が移管されることとなった社会福祉法人の指導監査を実施する。 (対象数：15法人) <主な経費> ・消耗品費(監査資料代等) 130千円 ・燃料費(公用車ガソリン代) 15千円 ・印刷製本費(法人台帳作成) 32千円 ・研修参加費 55千円
	○未熟児養育医 療費助成経費 (こども福祉課) 8,134千円 ・国支出金 2,954千円 ・府支出金 2,584千円 ・一般財源 2,596千円	(説明書P85) 身体の発育が未熟なまま生まれ、出生時体重が2,000g以下または生活力が特に薄弱であって、正常児が出生時に有する諸機能を得るに至っていない者の医療費を公費負担し、健やかな成長を支援する。 <主な経費> ・未熟児養育医療費 8,124千円 (国1/2 府1/4)
	○社会的孤立防 止対策事業経 費 (社会福祉課) 8,900千円 【財源内訳】 ・国庫支出金 8,900千円	(説明書P85) 近年発生している「孤立死」の防止対策として、地域において支援を必要とする人の把握と適切な支援につなぐためのネットワークづくりを目的として実施する。 <主な経費> ・地域福祉支援員報酬 2,015千円(国10/10) ・ふれあいネットワークシステム導入業務委託料 5,000千円(国10/10)

3 款 民生費

科 目	主要な施策	施 策 の 内 容																		
2 目 身体障害者福祉費	○福祉都市推進経費 (障害福祉課) 16,458千円 【財源内訳】 ・国庫支出金 695千円 ・府支出金 347千円 ・財産収入 3千円 ・一般財源 15,413千円	(説明書P87) 福祉都市宣言の理念に基づく地域社会づくりのため、交流・啓発を中心とした障害者福祉推進事業を実施する。 障害者福祉大会・生活文化展等の障害者啓発事業を身体障害者団体等へ委託し実施する。 ＜主な経費＞ ・障害者福祉啓発事業経費 1,064千円 (国1/2 府1/4) 盲導犬総合訓練センターが盲導犬を通して、障害者理解を深めるために行う地域交流事業に補助する。 ＜主な経費＞ ・地域交流事業補助金 240千円 (国1/2 府1/4) 外出が困難な在宅の重度障害者の社会参加を促進するため、タクシー料金及びガソリン料金の一部を給付する。 ＜主な経費＞ ・福祉タクシー事業扶助費 14,400千円																		
	○心身障害者扶養共済経費 (障害福祉課) 218千円 【財源内訳】 ・一般財源 218千円	(説明書P87) 京都府心身障害者扶養共済の加入者負担金の一部を補助する。 ＜主な経費＞ ・心身障害者扶養共済助成金 218千円																		
5 目 老人福祉費	○高齢者生活支援経費 (高齢福祉課) 16,884千円 【財源内訳】 ・府支出金 500千円 ・諸収入 66千円 ・一般財源 16,318千円	(説明書P87) 一人暮らし高齢者等が安心して自立した在宅生活が継続できるように、緊急通報装置の設置や上下水道料金等の一部助成を行う。 ＜主な経費＞ <table border="1"> <tr> <td>福祉電話設置経費</td><td>13台</td><td>370千円</td></tr> <tr> <td>緊急通報装置設置経費</td><td>350件</td><td>8,820千円</td></tr> <tr> <td>寝具洗濯乾燥消毒事業経費</td><td>30件</td><td>142千円</td></tr> <tr> <td>安心長寿の福祉助成金</td><td>597件</td><td>6,674千円</td></tr> <tr> <td>自立支援住宅改修費補助金</td><td>5件</td><td>500千円 (府10/10)</td></tr> <tr> <td>生活援助事業利用助成金</td><td>5人</td><td>126千円</td></tr> </table>	福祉電話設置経費	13台	370千円	緊急通報装置設置経費	350件	8,820千円	寝具洗濯乾燥消毒事業経費	30件	142千円	安心長寿の福祉助成金	597件	6,674千円	自立支援住宅改修費補助金	5件	500千円 (府10/10)	生活援助事業利用助成金	5人	126千円
福祉電話設置経費	13台	370千円																		
緊急通報装置設置経費	350件	8,820千円																		
寝具洗濯乾燥消毒事業経費	30件	142千円																		
安心長寿の福祉助成金	597件	6,674千円																		
自立支援住宅改修費補助金	5件	500千円 (府10/10)																		
生活援助事業利用助成金	5人	126千円																		

3 款 民生費

科 目	主要な施策	施 策 の 内 容								
	<div>○敬老事業経費 (高齢福祉課) 24,430千円 【財源内訳】 ・府支出金 4,220千円 ・財産収入 14千円 ・繰入金 14,352千円 ・一般財源 5,844千円</div>	<div>(説明書P87) 高齢者を敬愛し長寿を祝うとともに、地域住民が高齢者福祉への理解を深める機会として、自治会等が実施する敬老会等への支援を行う。併せて、節目の年齢を迎えられた高齢者を対象に記念品を贈呈する。 ＜主な経費＞ ・敬老記念品の贈呈 1,589千円</div> <table><tr><td>喜寿</td><td>834人</td></tr><tr><td>米寿</td><td>312人</td></tr><tr><td>白寿</td><td>19人</td></tr><tr><td>最高齢者</td><td>1人</td></tr></table> <div>・敬老事業補助金 22,814千円 (府概ね1/2)</div>	喜寿	834人	米寿	312人	白寿	19人	最高齢者	1人
喜寿	834人									
米寿	312人									
白寿	19人									
最高齢者	1人									
	<div>○老人クラブ育成経費 (高齢福祉課) 3,763千円 【財源内訳】 ・府支出金 2,472千円 ・一般財源 1,291千円</div>	<div>(説明書P87) 健康、友愛、奉仕の精神を基本に活動を行う、市老人クラブ連合会及び単位老人クラブ運営補助金等を交付する。 ＜主な経費＞ ・連合会助成 3,520人 868千円(府2/3) ・単位老人クラブ助成 61クラブ 2,841千円(府2/3)</div>								
	<div>○老人生きがい対策経費 (高齢福祉課) 6,549千円 【財源内訳】 ・一般財源 6,549千円</div>	<div>(説明書P87) 高齢者の豊かな生活を支援するため、生きがいづくり事業を実施する。また、高齢者の就業を通じた生きがい創出や社会参加等を促進するため、(公社)亀岡市シルバー人材センターの運営を支援する。 ＜主な経費＞</div> <table><tr><td>福祉事業団委託事業</td><td>3,611千円</td></tr><tr><td>シルバー人材センター運営補助金</td><td>2,868千円</td></tr></table>	福祉事業団委託事業	3,611千円	シルバー人材センター運営補助金	2,868千円				
福祉事業団委託事業	3,611千円									
シルバー人材センター運営補助金	2,868千円									
	<div>○老人福祉施設経費 (高齢福祉課) 4,925千円 【財源内訳】 ・諸収入 3千円 ・一般財源 4,922千円</div>	<div>(説明書P89) 高齢者の生きがいづくりと社会参加を促進するため、老人福祉施設等の維持管理を行う。 ＜主な経費＞ ・老人福祉施設等管理費 4,925千円</div>								

3 款 民生費

科 目	主要な施策	施 策 の 内 容														
	○老人保護措置 経費 (高齢福祉課) 10,493千円 【財源内訳】 ・分担金及び負担金 2,250千円 ・一般財源 8,243千円	(説明書P89) 環境上及び経済的な理由により、居宅での生活が困難な高齢者に対して養護老人ホーム等への入所措置を行う。 ＜主な経費＞ ・老人施設入所者措置費 10,358千円 入所措置者数（見込み） 5人														
	○いきいき長寿 プラン推進経 費 (高齢福祉課) 72千円 【財源内訳】 ・一般財源 72千円	(説明書P89) 高齢者福祉施策の指針となる「亀岡市いきいき長寿プラン（高齢者福祉計画・第5期介護保険事業計画）」の推進を図る。 ＜主な経費＞ ・推進協議会委員報償金 70千円														
	○介護保険事業 特別会計繰出 金 (高齢福祉課) 855,110千円 【財源内訳】 ・一般財源 855,110千円	(説明書P89) 適正で円滑な介護保険事業を実施するため、一般会計から繰出しを行う。 ＜主な経費＞ <table><tr><td>介護給付費繰出金</td><td>757,317千円</td></tr><tr><td>地域支援事業繰出金</td><td>25,261千円</td></tr><tr><td>介護保険事業事務費繰出金</td><td>72,532千円</td></tr></table>	介護給付費繰出金	757,317千円	地域支援事業繰出金	25,261千円	介護保険事業事務費繰出金	72,532千円								
介護給付費繰出金	757,317千円															
地域支援事業繰出金	25,261千円															
介護保険事業事務費繰出金	72,532千円															
	○地域包括ケア 推進事業経費 (高齢福祉課) 20,223千円 【財源内訳】 ・府支出金 20,223千円	(説明書P89) 高齢者が住み慣れた地域で安心していきいきと暮らせる社会を目指し、これまでの介護予防事業の内容や効果を検証するとともに、幅広い視野から包括的・効果的に実施していくため、地域包括ケアの仕組みを構築し、介護予防事業の一層の促進を図る。 ＜主な経費＞ <table><tr><td>いきいきサロン整備事業</td><td>3,700千円</td></tr><tr><td>高齢者地域見守り支援助成金</td><td>2,300千円</td></tr><tr><td>介護予防事業開発委託事業</td><td>2,348千円</td></tr><tr><td>介護予防事業担い手育成事業</td><td>1,800千円</td></tr><tr><td>AGEプログラム展開業務委託事業</td><td>1,820千円</td></tr><tr><td>嘱託職員報酬</td><td>6,347千円</td></tr><tr><td>「(仮称)あんしん長寿センター」開設備品等</td><td>1,908千円</td></tr></table>	いきいきサロン整備事業	3,700千円	高齢者地域見守り支援助成金	2,300千円	介護予防事業開発委託事業	2,348千円	介護予防事業担い手育成事業	1,800千円	AGEプログラム展開業務委託事業	1,820千円	嘱託職員報酬	6,347千円	「(仮称)あんしん長寿センター」開設備品等	1,908千円
いきいきサロン整備事業	3,700千円															
高齢者地域見守り支援助成金	2,300千円															
介護予防事業開発委託事業	2,348千円															
介護予防事業担い手育成事業	1,800千円															
AGEプログラム展開業務委託事業	1,820千円															
嘱託職員報酬	6,347千円															
「(仮称)あんしん長寿センター」開設備品等	1,908千円															

(府10/10)

(府10/10)

3 款 民生費

科 目	主要な施策	施 策 の 内 容
6 目 遺族援護費	○遺族援護経費 (社会福祉課) 900千円 【財源内訳】 ・府支出金 49千円 ・一般財源 851千円	(説明書P89) 市内在住の遺族200人規模で追悼式を実施する。また、市遺族会に活動補助金を交付する。 ＜主な経費＞ ・戦没者追悼式経費 700千円 ・遺族会活動費補助経費 200千円
9 目 社会福祉施設費	○総合福祉センター管理運営経費 (こども福祉課) 52,880千円 【財源内訳】 ・諸収入 6千円 ・一般財源 52,874千円 ○厚生会館管理運営経費 (こども福祉課) 4,221千円 【財源内訳】 ・国庫支出金 324千円 ・使用料及び手数料 252千円 ・諸収入 82千円 ・一般財源 3,563千円	(説明書P93) 総合福祉センターの施設を指定管理者として(財)亀岡市福祉事業団に管理を行わせる。 ＜主な経費＞ ・総合福祉センター管理運営業務委託経費 20,809千円 ・働く女性の家業務委託経費 912千円 ・勤労青少年ホーム業務委託経費 403千円 ・福祉事業団活動補助金 20,036千円 ・総合福祉センター設置エレベーター改修費 10,500千円 (説明書P93) 厚生会館の施設を指定管理者として(公社)亀岡市シルバー人材センターに管理を行わせる。また、厚生会館の耐震診断調査を行う。 ＜主な経費＞ ・厚生会館管理運営業務委託経費 2,037千円 ・厚生会館耐震診断業務委託経費 2,161千円(国定額)
13 目 障害自立支援福祉費	○自立支援制度円滑化・適正化支援事業経費 (障害福祉課) 12,443千円 【財源内訳】 ・国庫支出金 3,606千円 ・一般財源 8,837千円	(説明書P95) 障害者総合支援法に基づく自立支援給付に係る障害程度区分の調査及び認定に係る審査会に関する事務を実施するとともに、平成18年度から導入している自立支援システムの更新を行う。 ＜主な経費＞ ・認定訪問調査員(嘱託職員)報酬 4,030千円(国1/2) ・区分認定審査会委員報酬 1,573千円(国1/2) ・国保連合会審査手数料 1,767千円 ・医師意見書作成手数料 798千円(国1/2) ・自立支援システム保守料 1,256千円 ・自立支援システム賃借料 2,205千円

3 款 民生費

科 目	主要な施策	施 策 の 内 容
	○ 障 害 者 福 祉 サービス事業経費 (障害福祉課) 1,369,800千円 【財源内訳】 ・国庫支出金 683,900千円 ・府支出金 342,950千円 ・一般財源 342,950千円	(説明書P95) 障害者総合支援法に基づく基本的な障害者福祉サービスに係る経費を給付する。 ・介護給付 障害程度等に応じ在宅や施設の介護サービスの経費を給付する。 (居宅介護、重度訪問介護、同行援護、行動援護、療養介護、生活介護、短期入所、共同生活介護、施設入所支援、児童発達支援、放課後等デイサービス) ・訓練等給付 適性に応じた自立訓練、就労支援等の経費を給付する。 (自立訓練、就労移行支援、就労継続支援、共同生活援助) ○主な利用者数 (H24.11月現在) 居宅介護 74人 重度訪問介護 5人 同行援護 5人 行動援護 7人 療養介護 22人 生活介護 228人 短期入所 48人 就労継続支援 (B型) 67人 共同生活介護 58人 施設入所支援 74人 児童発達支援 44人 放課後等デイサービス 61人 <主な経費> ・自立支援サービス給付費 1,367,800千円 (国1/2、府1/4)
	○自立支援医療経費 (障害福祉課) 103,104千円 【財源内訳】 ・国庫支出金 43,500千円 ・府支出金 29,050千円 ・一般財源 30,554千円	(説明書P95) 体の不自由な部分に医療を加えて、日常生活に適応できるように改善するための更生医療費を給付する。また、18歳未満の障害児等を対象に育成医療費を給付する。 <主な経費> ・更生医療費 84,700千円 (国1/2、府1/4) ・育成医療費 2,300千円 (国1/2、府1/4) 自立支援医療費の自己負担分を軽減するため、その一部を給付する。 <主な経費> ・障害福祉サービス等利用支援事業経費 13,100千円 (府1/2) (セーフティネット) 在宅酸素療法 (呼吸機能障害3級)、ストマ周辺感染予防等 (直腸・ぼうこう機能障害3級) の治療を受ける人を対象に医療費の一部を給付する。 <主な経費> ・自立支援医療特別対策事業経費 1,600千円 (府1/2)

3 款 民生費

科 目	主要な施策	施 策 の 内 容
	○地域生活支援事業経費 (障害福祉課) 100,794千円 【財源内訳】 ・国庫支出金 39,440千円 ・府支出金 19,659千円 ・一般財源 41,695千円	<p>(説明書P95)</p> <p>障害者がこの地域で自立して安全・安心に暮らし、また、社会参加を促進するため、必要な情報提供や相談活動、生活支援事業を実施する。</p> <p>専門資格を有した職員（精神障害者担当、リフォーム担当）の配置と、障害当事者や家族による身近な相談支援を充実するための相談員を設置する。</p> <p>＜主な経費＞</p> <ul style="list-style-type: none"> ・相談支援専門員（嘱託職員）報酬 4,775千円 (国1/2、府1/4) ・身体・知的・精神障害者相談員報償費 488千円 一部補助対象(国1/2 府1/4) ・障害者虐待専門職員派遣報償費 80千円(国1/2) <p>障害者の地域生活に必要な情報提供や生活相談事業を委託し実施する。</p> <p>＜主な経費＞</p> <ul style="list-style-type: none"> ・生活支援相談業務委託経費 13,815千円 ・生活支援相談業務（療育に係る専門相談）委託経費 2,000千円 <p>障害者の自立と社会参加の促進を図るためコミュニケーション事業や生活訓練事業などを委託し実施する。</p> <p>＜主な経費＞</p> <ul style="list-style-type: none"> ・障害者社会参加促進事業委託経費 12,518千円 一部補助対象(国1/2、府1/4) <p>精神障害者等の居場所づくりや地域生活を支援するための事業を委託し実施する。</p> <p>＜主な経費＞</p> <ul style="list-style-type: none"> ・地域活動支援センター事業委託経費 4,730千円 <p>入浴に介助を要する在宅の重度障害者を対象に、移動入浴車で自宅での入浴の支援を委託し実施する。</p> <p>＜主な経費＞</p> <ul style="list-style-type: none"> ・身体障害者訪問入浴サービス委託経費 1,718千円 (国1/2 府1/4) ・障害者虐待緊急一時保護委託経費 154千円(国1/2)

3 款 民生費

科 目	主要な施策	施 策 の 内 容												
		<p>身体障害者の移動支援のために下記経費を対象に助成する。</p> <table border="1"> <thead> <tr> <th>区分</th><th>件数</th><th>金額</th></tr> </thead> <tbody> <tr> <td>身体障害者自動車改造補助金</td><td>2件</td><td>200千円</td></tr> <tr> <td>自動車運転免許取得教習費補助金</td><td>2件</td><td>200千円</td></tr> <tr> <td>計</td><td>4件</td><td>400千円</td></tr> </tbody> </table> <p><主な経費></p> <ul style="list-style-type: none"> ・移動支援事業補助経費 400千円 (国1/2 府1/4) <p>成年後見制度を利用することが有用であり、その費用の負担が困難な障害者に対して、申し立て支援や報酬を助成することにより、利用を促進する。</p> <p><主な経費></p> <ul style="list-style-type: none"> ・成年後見制度支援事業（申し立て費用、報酬助成） 534千円 (国1/2 府1/4) <p>障害者の日常生活を支援する用具を給付する。</p> <p><主な経費></p> <ul style="list-style-type: none"> ・日常生活用具給付経費 21,000千円 (国1/2 府1/4) <p>障害者の社会参加を支援するために、ガイドヘルパー派遣経費を給付する。</p> <p><主な経費></p> <ul style="list-style-type: none"> ・ガイドヘルパー派遣事業費 14,100千円 (国1/2 府1/4) <p>事業所での見守りや活動の場の提供、家庭での日常生活・家事の援助に要する経費を給付する。</p> <p><主な経費></p> <ul style="list-style-type: none"> ・日中一時・生活サポート事業費 24,100千円 (国1/2 府1/4) 	区分	件数	金額	身体障害者自動車改造補助金	2件	200千円	自動車運転免許取得教習費補助金	2件	200千円	計	4件	400千円
区分	件数	金額												
身体障害者自動車改造補助金	2件	200千円												
自動車運転免許取得教習費補助金	2件	200千円												
計	4件	400千円												

3 款 民生費

科 目	主要な施策	施 策 の 内 容						
2 項 児童福祉費 1 目 児童福祉 総務費	○補装具費支給 経費 (障害福祉課) 26,034千円 【財源内訳】 ・国庫支出金 12,500千円 ・府支出金 6,356千円 ・一般財源 7,178千円	(説明書P95) 身体障害者の身体機能を補完し又は代替するための補装具を 給付・修理する事業を実施する。 補装具等給付・修理に係る自己負担金を補助する。 ＜主な経費＞ ・補装具利用者負担金補助金 700千円 身体障害者に対し、障害を補うために必要な補装具の交付及 び修理に要する経費を支給する。 ＜主な経費＞ ・補装具費支給費 25,000千円 (国1/2 府1/4) 補装具給付費の自己負担分の増加分を緩和するため、その一 部を給付する。 ＜主な経費＞ ・障害者福祉サービス等利用支援事業経費 213千円(府1/2) (セーフティネット)						
	○こども発達支 援事業経費 (障害福祉課) 7,126千円 【財源内訳】 ・国庫支出金 3,563千円 ・府支出金 1,781千円 ・一般財源 1,782千円	(説明書P97) 発達に課題のある子どもを支援するために、療育の機会提供 と相談支援事業を実施する。 ＜主な経費＞ <table><tr><td>専門職員報酬（嘱託） 3人</td><td>6,630千円</td></tr><tr><td>運営経費</td><td>371千円</td></tr><tr><td>備品購入費</td><td>125千円</td></tr></table> (国1/2 府1/4)	専門職員報酬（嘱託） 3人	6,630千円	運営経費	371千円	備品購入費	125千円
	専門職員報酬（嘱託） 3人	6,630千円						
	運営経費	371千円						
備品購入費	125千円							
○保育所運営事 務経費 (こども福祉課) 15,249千円 【財源内訳】 ・諸収入 904千円 ・一般財源 14,345千円	(説明書P97) 円滑な保育所運営を実施するための管理経費。 ＜主な経費＞ ・健康診断費補助経費（民間7園、対象児童1,575人） 5,083千円							

3 款 民生費

科 目	主要な施策	施 策 の 内 容
	○公立保育所運営経費 (こども福祉課) 206,272千円 【財源内訳】 ・国庫支出金 4,060千円 ・府支出金 890千円 ・分担金及び負担金 134,348千円 ・諸収入 5,840千円 ・一般財源 61,134千円	(説明書P97) 保護者の委託を受けて、保育に欠ける乳幼児を保育する。 <主な経費> ・嘱託職員報酬(保育士、給食調理員 75人) 141,884千円 一部補助対象(国定額 府2/3) ・代替保育士等賃金(長時間パート保育士、作業員等 59人) 36,348千円
	○施設運営補助経費 (こども福祉課) 90,000千円 【財源内訳】 ・一般財源 90,000千円	(説明書P99) 民間保育園7園に対して、健全な運営が行えるよう補助を行う。 <主な経費> ・民間社会福祉施設運営補助経費 90,000千円
	○施設振興補助経費 (こども福祉課) 91,577千円 【財源内訳】 ・府支出金 55,446千円 ・市債 16,500千円 ・一般財源 19,631千円	(説明書P99) 民間社会福祉施設の振興を図るため施設の新設、修繕等に対して補助する。 <主な経費> ・民間社会福祉施設サービス向上補助金 24,667千円(府1/2) ・社会福祉施設整備補助金 62,022千円(府1/2) 民間保育園の整備促進を図るため施設整備に要する資金を借り入れた民間保育園に対して、元金及び利子の償還について補助を行う。 <主な経費> ・民間社会福祉施設整備資金借入金元利償還補助経費 4,888千円 一部補助対象(府1/2)

3 款 民生費

科 目	主要な施策	施 策 の 内 容
	○長時間保育経費 (こども福祉課) 82,875千円 【財源内訳】 ・分担金及び負担金 28,960千円 ・一般財源 53,915千円	(説明書P99) 保育所入所児童のうち、保護者の就労事情により長時間保育等を実施する民間保育園に補助を行う。 ・長時間保育(平日) 16時00分～18時00分 2時間 (土曜) 12時30分～14時30分 2時間 <主な経費> ・長時間保育助成経費 82,875千円
	○障害児保育経費 (こども福祉課) 16,836千円 【財源内訳】 ・一般財源 16,836千円	(説明書P99) 民間保育園で障害児を受け入れ、障害児加配保育士を配置して、保育を実施することに対して補助を行う。 <主な経費> ・障害児保育事業補助経費 16,800千円
	○交通遺児激励金支給経費 (社会福祉課) 100千円 【財源内訳】 ・一般財源 100千円	(説明書P99) 交通事故によって親等を失った交通遺児を激励するために支給する。 <主な経費> ・交通遺児激励金 100千円
	○児童委員活動経費 (社会福祉課) 8,191千円 【財源内訳】 ・府支出金 6,269千円 ・一般財源 1,922千円	(説明書P99) 民生委員法に基づき、行政協力機関として設置されている民生委員児童委員協議会の活動助成として補助金を交付する。 <主な経費> ・民生委員児童委員協議会活動補助経費 8,191千円 一部補助対象(府10/10) (主な内訳) 府 児童委員活動費補助金 $58,200円 \times 1/2 \times 178人 = 5,179,800円$ 主任児童委員活動費補助金 $58,200円 \times 18人 = 1,047,600円$ 市 児童委員活動費補助金 $7,000円 \times 1/2 \times 178人 = 623,000円$ 主任児童委員活動費補助金 $29,100円 \times 18人 = 523,800円$

3 款 民生費

科 目	主要な施策	施 策 の 内 容
	○家庭児童相談員等設置経費 (こども福祉課) 4,542千円 【財源内訳】 ・一般財源 4,542千円	(説明書P99) 家庭児童相談員及び母子自立支援員を設置し、児童養育等の相談や母子家庭の自立を支援する。 <主な経費> ・家庭児童相談員等報酬 4,456千円 (家庭児童相談員 2人、母子自立支援員 1人)
	○児童手当支給経費 (こども福祉課) 5,520千円 【財源内訳】 ・一般財源 5,520千円	(説明書P99) 児童手当を適正かつ円滑に支給するための事務経費。 <主な経費> ・事務補助者等賃金 2,921千円 ・通信運搬費(郵送料等) 1,469千円
	○児童扶養手当支給経費 (こども福祉課) 611千円 【財源内訳】 ・一般財源 611千円	(説明書P99) 児童扶養手当を適正かつ円滑に支給するための事務経費。 <主な経費> ・通信運搬費(郵送料等) 372千円
	○特別児童扶養手当支給経費 (障害福祉課) 343千円 【財源内訳】 ・国庫支出金 343千円	(説明書P99) 精神若しくは身体に中程度の障害のある20歳未満の児童を養育している父母等に支給するために要する事務経費(府が支給。市は申請の進達、支給決定の通知等の事務)を支出する。 <主な経費> ・特別児童扶養手当支給経費 343千円(国10/10)
	○要保護児童対策経費 (こども福祉課) 121千円 【財源内訳】 ・一般財源 121千円	(説明書P99) 近年社会問題化し年々増加している児童虐待等の事象発生に迅速、的確に対応するため、要保護児童対策地域協議会を中心に各関係機関の連携を強化するとともに、未然防止に向けた周知啓発を図る。 <主な経費> ・要保護児童対策地域協議会委員報償 50千円

3 款 民生費

科 目	主要な施策	施 策 の 内 容
	○特別保育事業 経費（私立） （こども福祉課） 86,628千円 【財源内訳】 ・国庫支出金 10,080千円 ・府支出金 44,311千円 ・一般財源 32,237千円	（説明書P101） 多様な保育ニーズに対応するため、市内の民間保育園7園の 保育サービスの充実・推進を図る。 ＜主な経費＞ ・地域子育て支援拠点事業経費 11,120千円（国定額） ・特別保育事業補助経費 75,508千円（国定額 府2/3）
	○ひとり親家庭 等生活支援・ 相談事業経費 （こども福祉課） 6,789千円 【財源内訳】 ・国庫支出金 801千円 ・府支出金 4,290千円 ・一般財源 1,698千円	（説明書P101） 母子家庭の自立支援を図るとともに、ひとり親家庭等の直面 する諸問題の解決や児童の精神的安定を図るため、地域におけ る生活を総合的に支援する事業を福祉団体に委託する。 ＜主な経費＞ ・生活支援等講習会事業経費 183千円（府3/4） ・ひとり親家庭情報交換事業経費 245千円（府3/4） ・自立支援教育訓練給付金 198千円（国3/4） ・高等技能訓練給付金 6,163千円（国・府3/4）
	○福祉補助経費 （こども福祉課） 807千円 【財源内訳】 ・一般財源 807千円	（説明書P101） 母子家庭に対して上下水道などの基本料金の一部を助成す る。 ＜主な経費＞ ・安心長寿の福祉助成経費 807千円
	○病児・病後児 保育事業経費 （こども福祉課） 10,200千円 【財源内訳】 ・府支出金 6,800千円 ・一般財源 3,400千円	（説明書P101） 保育所に通所中等の児童が病気の「回復期」であり、かつ、 集団保育が困難な期間において、その児童を診療所に付設され た専用スペース等において一時的に預かる事業として、病児・ 病後児保育事業を実施する。 ＜主な経費＞ ・病児・病後児保育補助経費 10,150千円（府2/3）

3 款 民生費

科 目	主要な施策	施 策 の 内 容
2 目 児童措置費	<p>○私立保育園保育委託経費 (こども福祉課) 1,204,616千円 【財源内訳】</p> <ul style="list-style-type: none"> ・国庫支出金 358,277千円 ・府支出金 179,138千円 ・分担金及び負担金 383,932千円 ・諸収入 8,417千円 ・一般財源 274,852千円 <p>○助産施設入所措置経費 (こども福祉課) 3,401千円 【財源内訳】</p> <ul style="list-style-type: none"> ・国庫支出金 1,700千円 ・府支出金 850千円 ・一般財源 851千円 <p>○児童手当経費 (こども福祉課) 1,613,800千円 【財源内訳】</p> <ul style="list-style-type: none"> ・国庫支出金 1,119,903千円 ・府支出金 246,948千円 ・一般財源 246,949千円 	<p>(説明書P101) 民間保育園7園（亀岡、大井、千代川、めぐみの園、太田、亀岡あゆみ、くわの実保育園）に保育を委託する。</p> <p>＜主な経費＞</p> <ul style="list-style-type: none"> ・私立保育園保育委託経費 1,204,616千円 (国1/2 府1/4) <p>(説明書P101) 保健上必要があるにもかかわらず、経済的理由により入院助産を受けられない妊産婦を助産施設に委託して措置する。</p> <p>＜主な経費＞</p> <ul style="list-style-type: none"> ・助産施設入所措置経費 3,400千円 (国1/2 府1/4) <p>(説明書P101) 中学校卒業までの児童を養育している者に児童手当を支給する。</p> <p>①所得制限限度額未満</p> <ul style="list-style-type: none"> 3歳未満 月額15,000円 3歳以上小学校修了前（第1子・第2子） 月額10,000円 3歳以上小学校修了前（第3子以降） 月額15,000円 中学生 月額10,000円 <p>②所得制限限度額以上（特例給付）</p> <ul style="list-style-type: none"> 0歳～中学生（一律） 月額 5,000円

3 款 民生費

科 目	主要な施策	施 策 の 内 容
3 目 児童福祉施設費	○母子生活支援施設入所措置経費 (こども福祉課) 4,406千円 【財源内訳】 ・国庫支出金 2,171千円 ・府支出金 1,085千円 ・一般財源 1,150千円	(説明書P101) 母親と児童を保護し、母親の自立と児童の健全育成を図る。 <主な経費> ・母子生活支援施設入所措置経費 4,343千円 (国1/2 府1/4)
	○子育て短期支援事業経費 (こども福祉課) 638千円 【財源内訳】 ・国庫支出金 319千円 ・一般財源 319千円	(説明書P101) 児童の養育が一時的に困難になった場合等、一時的に養育・保護を実施する。 <主な経費> ・ショートステイ事業 638千円(国1/2)
	○児童扶養手当経費 (こども福祉課) 429,100千円 【財源内訳】 ・国庫支出金 143,033千円 ・一般財源 286,067千円	(説明書P101) ひとり親家庭等(父又は母が一定の障害の状態にある家庭も対象)の生活の安定と自立の促進に寄与し、児童福祉の増進を図ることを目的に児童扶養手当を支給する。 <主な経費> ・児童扶養手当 429,100千円(国1/3)
	○公立保育所運営経費 (こども福祉課) 82,100千円 【財源内訳】 ・府支出金 116千円 ・諸収入 1,683千円 ・一般財源 80,301千円	(説明書P101) 公立保育所において、保育に欠ける児童の保育を実施する。 <主な経費> ・消耗品費(保育材料費等) 10,758千円 ・燃料費(給食用ガス代等) 4,248千円 ・光熱水費(電気・上下水道料金) 12,967千円 ・賄材料費(給食材料費) 39,661千円 ・工事請負費(空調設備設置) 5,072千円

3 款 民生費

科 目	主要な施策	施 策 の 内 容																																																												
3 項 生活保護費 1 目 生活保護 総務費	○簡易児童遊園 整備事業費 (こども福祉課) 772千円 【財源内訳】 ・ 諸収入 18千円 ・ 一般財源 754千円	(説明書P101) 児童の健康増進と事故等から守るため、遊具の設置及び整備 工事など維持管理に伴う経費に対して補助する。 ＜主な経費＞ ・ 簡易児童遊園遊具新設・修理補助経費 700千円																																																												
	○生活保護運営 対策経費 (社会福祉課) 5,479千円 【財源内訳】 ・ 一般財源 5,479千円	(説明書P105) 生活保護法の円滑な運営及び適正な実施を図る。 ＜主な経費＞ ・ 医療、介護事務嘱託職員・嘱託医報酬 2,272千円 ・ 生活保護システム運用支援費 1,119千円																																																												
	○セーフティ ネット支援対 策事業経費 (社会福祉課) 13,318千円 【財源内訳】 ・ 国庫支出金 11,315千円 ・ 府支出金 2,003千円	(説明書P105) 生活保護受給者を含む要援護者の自立援助を推進するための 各種事業を実施する。 ＜主な経費＞ ・ セーフティネット支援対策事業費経費 1,315千円(国10/10) (自立支援プログラム策定実施推進事業) (生活保護適正実施推進事業) ・ 緊急雇用対策基金事業費経費 2,003千円(府10/10) (生活保護受給者就労支援事業)																																																												
2 目 扶助費	○法内扶助費 (社会福祉課) 1,510,000千円 【財源内訳】 ・ 国庫支出金 1,132,500千円 ・ 府支出金 19,216千円 ・ 一般財源 358,284千円	(説明書P105) 生活保護法に基づき生活保護世帯に対して扶助費を支給す る。 <table><tr><th colspan="4">項目</th><th>扶助費(千円)</th></tr><tr><th>区分</th><th colspan="3"></th><th></th></tr><tr><td>生</td><td>活</td><td>扶</td><td>助</td><td>508,110</td></tr><tr><td>住</td><td>宅</td><td>扶</td><td>助</td><td>272,011</td></tr><tr><td>教</td><td>育</td><td>扶</td><td>助</td><td>19,881</td></tr><tr><td>介</td><td>護</td><td>扶</td><td>助</td><td>23,971</td></tr><tr><td>医</td><td>療</td><td>扶</td><td>助</td><td>668,235</td></tr><tr><td>出</td><td>産</td><td>扶</td><td>助</td><td>0</td></tr><tr><td>生</td><td>業</td><td>扶</td><td>助</td><td>10,307</td></tr><tr><td>葬</td><td>祭</td><td>扶</td><td>助</td><td>3,907</td></tr><tr><td colspan="4">施設事務費及び委託事務費</td><td>3,578</td></tr><tr><td colspan="4">計</td><td>1,510,000</td></tr></table> <div>(国3/4 府1/4)</div>	項目				扶助費(千円)	区分					生	活	扶	助	508,110	住	宅	扶	助	272,011	教	育	扶	助	19,881	介	護	扶	助	23,971	医	療	扶	助	668,235	出	産	扶	助	0	生	業	扶	助	10,307	葬	祭	扶	助	3,907	施設事務費及び委託事務費				3,578	計				1,510,000
項目				扶助費(千円)																																																										
区分																																																														
生	活	扶	助	508,110																																																										
住	宅	扶	助	272,011																																																										
教	育	扶	助	19,881																																																										
介	護	扶	助	23,971																																																										
医	療	扶	助	668,235																																																										
出	産	扶	助	0																																																										
生	業	扶	助	10,307																																																										
葬	祭	扶	助	3,907																																																										
施設事務費及び委託事務費				3,578																																																										
計				1,510,000																																																										

3 款 民生費

科 目	主要な施策	施 策 の 内 容
4 項 災害救助費 1 目 災害救助費	○法外扶助費 (社会福祉課) 3,000千円 【財源内訳】 ・府支出金 2,982千円 ・一般財源 18千円	(説明書P105) 窮迫した行旅人や住居を失った離職者等に対して、必要な援助を行う。 <主な経費> ・京都府緊急雇用対策基金事業費経費 2,982千円(府10/10) (住宅手当緊急特別措置事業) ・行旅人援助金 18千円
	○災害救助経費 (社会福祉課) 4,000千円 【財源内訳】 ・府支出金 1,875千円 ・市債 1,500千円 ・一般財源 625千円	(説明書P105) 自然災害により死亡、障害となった市民に見舞金を支給し、また、被害を受けた世帯に災害援護資金の貸付を行う。 <主な経費> ・災害見舞金 2,500千円(府3/4) ・災害援護貸付金 1,500千円

4 款 衛生費

科 目	主要な施策	施 策 の 内 容
1 項 保健衛生費		
1 目 保健衛生 総務費	<p>○保健対策事務 経費 (健康増進課) 6,083千円 【財源内訳】</p> <p>・府支出金 2,000千円</p> <p>・諸収入 11千円</p> <p>・一般財源 4,072千円</p> <p>○保健センター 維持管理経費 (健康増進課) 3,677千円 【財源内訳】</p> <p>・一般財源 3,677千円</p> <p>○南丹病院組合 経費 (健康増進課) 60,409千円 【財源内訳】</p> <p>・一般財源 60,409千円</p> <p>○休日診療事業 特別会計繰出 金 (健康増進課) 4,000千円 【財源内訳】</p> <p>・一般財源 4,000千円</p> <p>○病院事業会計 繰出金 (健康増進課) 528,884千円 【財源内訳】</p> <p>・一般財源 528,884千円</p>	<p>(説明書P109) 亀岡市民の健康づくりを進めるための計画策定、評価、見直しを行うとともに次の施策を実施する。</p> <ul style="list-style-type: none"> ・健康いきいきフェスティバル・歯のひろばの開催 ・不妊治療給付事業の実施 <p><主な経費></p> <ul style="list-style-type: none"> ・健康いきいきフェスティバル・歯のひろば経費 1,074千円 ・不妊治療給付事業経費 4,000千円(府1/2) <p>(説明書P109) 保健センター施設の安全運用のための維持管理経費。</p> <p><主な経費></p> <ul style="list-style-type: none"> ・光熱水費 1,904千円 ・施設管理等業務委託料 1,268千円 <p>(説明書P109) 国民健康保険南丹病院組合への病院事業分担金（亀岡市分）。</p> <p>(説明書P111) 休日急病診療所の安定運営のための繰出金。</p> <p>(説明書P111) 病院事業会計への負担金。</p>

4 款 衛生費

科 目	主要な施策	施 策 の 内 容						
	○食生活改善推進経費 (健康増進課) 479千円 【財源内訳】 ・一般財源 479千円	(説明書P111) 食生活の乱れや生活習慣病の予防のため、地域において食生活改善の推進を図る。 ・各地域での食生活の指導・啓発 ・食生活改善推進員の育成						
	○地域医療連携推進経費 (健康増進課) 1,950千円 【財源内訳】 ・府支出金 1,950千円	(説明書P111) 関係者が一体となって地域医療の推進を軸に介護・福祉の切れ目のないサービスの提供体制の構築を目指す。 ・亀岡市地域医療・介護・福祉連携推進会議の開催 ・亀岡市地域医療情報センターの運営による在宅往診可能医の調整 ・関係者の顔の見える関係づくりの場の設定 ・人材育成 ・住民・関係者への啓発活動 ＜主な経費＞ <table><tr><td>センター運営経費</td><td>998千円</td></tr><tr><td>人材育成経費</td><td>126千円</td></tr><tr><td>啓発活動経費</td><td>298千円</td></tr></table> <div>(府10/10)</div>	センター運営経費	998千円	人材育成経費	126千円	啓発活動経費	298千円
センター運営経費	998千円							
人材育成経費	126千円							
啓発活動経費	298千円							

4 款 衛生費

科 目	主要な施策	施 策 の 内 容																																																																													
2 目 予防費	○予防接種経費 (健康増進課) 190,093千円 【財源内訳】 ・一般財源 190,093千円	(説明書P111) 予防接種法に基づく年齢及び時期により、各種の定期予防接種を実施する。 ・定期予防接種事業 四種混合、三種混合、ジフテリア、不活化ポリオ、麻しん風しん、日本脳炎、ヒブ、小児用肺炎球菌、BCG、インフルエンザ(65歳以上) ＜主な経費＞ ・定期予防接種委託料182,928千円 <table><tr><th>種 別</th><th>期別</th><th>対 象</th><th>回数</th><th>接種者数 (人)</th></tr><tr><td rowspan="2">四 種 混 合 または 三 種 混 合</td><td>1 期 初 回</td><td>3カ月～7歳6カ月未満児 (3回の各間隔は3～8週間)</td><td>3回</td><td rowspan="2">2,880</td></tr><tr><td>1 期 追 加</td><td>〃 (1期初回完了後12カ月～18カ月)</td><td>1回</td></tr><tr><td>ジ フ テ リ ア</td><td>—</td><td>小学6年生～13歳未満児</td><td>1回</td><td>850</td></tr><tr><td rowspan="2">不 活 化 ポ リ オ</td><td>初 回</td><td>3カ月～7歳6カ月未満児</td><td>3回</td><td rowspan="2">600</td></tr><tr><td>追 加</td><td>〃</td><td>1回</td></tr><tr><td rowspan="2">麻 し ん 風 し ん 混合または単独 ワ ク チ ン</td><td>1 期</td><td>12カ月～24カ月未満児</td><td>1回</td><td>800</td></tr><tr><td>2 期</td><td>年長児</td><td>1回</td><td>800</td></tr><tr><td rowspan="3">日 本 脳 炎</td><td>1 期</td><td>3カ月～7歳6カ月未満児</td><td>2回</td><td rowspan="3">4,000</td></tr><tr><td>1 期 追 加</td><td>〃 (1期完了後約12カ月)</td><td>1回</td></tr><tr><td>2 期</td><td>小学4年生～13歳未満児 経過措置対象児</td><td>1回</td></tr><tr><td>B C G</td><td>—</td><td>6カ月～12カ月未満児</td><td>1回</td><td>7</td></tr><tr><td rowspan="2">ヒ ブ</td><td>初 回</td><td rowspan="2">2カ月～5歳未満児</td><td>3回</td><td rowspan="2">3,200</td></tr><tr><td>追 加</td><td>1回</td></tr><tr><td rowspan="2">小児用肺炎球菌</td><td>初 回</td><td rowspan="2">2カ月～5歳未満児</td><td>3回</td><td rowspan="2">3,200</td></tr><tr><td>追 加</td><td>1回</td></tr><tr><td rowspan="2">インフルエンザ</td><td rowspan="2">—</td><td>接種日に満65歳以上</td><td>1回</td><td rowspan="2">12,000</td></tr><tr><td>60歳以上65歳未満の者 であって下記※印に該当する者</td><td>1回</td></tr><tr><td></td><td></td><td></td><td></td><td></td></tr></table> ※ 心臓・腎臓若しくは呼吸器の機能又はヒト免疫不全ウイルスによる免疫の機能に障害を有するものとして厚生労働省令で定めるもの。	種 別	期別	対 象	回数	接種者数 (人)	四 種 混 合 または 三 種 混 合	1 期 初 回	3カ月～7歳6カ月未満児 (3回の各間隔は3～8週間)	3回	2,880	1 期 追 加	〃 (1期初回完了後12カ月～18カ月)	1回	ジ フ テ リ ア	—	小学6年生～13歳未満児	1回	850	不 活 化 ポ リ オ	初 回	3カ月～7歳6カ月未満児	3回	600	追 加	〃	1回	麻 し ん 風 し ん 混合または単独 ワ ク チ ン	1 期	12カ月～24カ月未満児	1回	800	2 期	年長児	1回	800	日 本 脳 炎	1 期	3カ月～7歳6カ月未満児	2回	4,000	1 期 追 加	〃 (1期完了後約12カ月)	1回	2 期	小学4年生～13歳未満児 経過措置対象児	1回	B C G	—	6カ月～12カ月未満児	1回	7	ヒ ブ	初 回	2カ月～5歳未満児	3回	3,200	追 加	1回	小児用肺炎球菌	初 回	2カ月～5歳未満児	3回	3,200	追 加	1回	インフルエンザ	—	接種日に満65歳以上	1回	12,000	60歳以上65歳未満の者 であって下記※印に該当する者	1回					
種 別	期別	対 象	回数	接種者数 (人)																																																																											
四 種 混 合 または 三 種 混 合	1 期 初 回	3カ月～7歳6カ月未満児 (3回の各間隔は3～8週間)	3回	2,880																																																																											
	1 期 追 加	〃 (1期初回完了後12カ月～18カ月)	1回																																																																												
ジ フ テ リ ア	—	小学6年生～13歳未満児	1回	850																																																																											
不 活 化 ポ リ オ	初 回	3カ月～7歳6カ月未満児	3回	600																																																																											
	追 加	〃	1回																																																																												
麻 し ん 風 し ん 混合または単独 ワ ク チ ン	1 期	12カ月～24カ月未満児	1回	800																																																																											
	2 期	年長児	1回	800																																																																											
日 本 脳 炎	1 期	3カ月～7歳6カ月未満児	2回	4,000																																																																											
	1 期 追 加	〃 (1期完了後約12カ月)	1回																																																																												
	2 期	小学4年生～13歳未満児 経過措置対象児	1回																																																																												
B C G	—	6カ月～12カ月未満児	1回	7																																																																											
ヒ ブ	初 回	2カ月～5歳未満児	3回	3,200																																																																											
	追 加		1回																																																																												
小児用肺炎球菌	初 回	2カ月～5歳未満児	3回	3,200																																																																											
	追 加		1回																																																																												
インフルエンザ	—	接種日に満65歳以上	1回	12,000																																																																											
		60歳以上65歳未満の者 であって下記※印に該当する者	1回																																																																												

4 款 衛生費

科 目	主要な施策	施 策 の 内 容																											
	<p>○母子保健事業 経費 (健康増進課) 84,094千円</p> <p>【財源内訳】</p> <ul style="list-style-type: none">・国庫支出金 2,400千円・府支出金 534千円・一般財源 81,160千円	<p>(説明書P111)</p> <p>母子保健法に基づき、妊産婦、乳幼児の健康の保持増進を図る。</p> <p><主な経費></p> <ul style="list-style-type: none">・低体重児の届出・未熟児訪問指導・未熟児養育医療 1,081千円 <p>低体重で生まれ、発育面の課題や養育面の配慮を要する子どもの成長発達を支援する。</p> <ul style="list-style-type: none">・母子健康手帳交付事業 131千円・妊婦健診事業 70,578千円・妊婦歯科健診 876千円 <p>妊婦に健やかな分娩、出産を援助することを目的に、指定医療機関において実施する。</p> <table><tr><th>区 分</th><th>回 数</th><th>人 数</th></tr><tr><td>妊婦健康診査</td><td>14回</td><td>780人</td></tr><tr><td>妊婦歯科健診</td><td>1回</td><td>300人</td></tr></table> <ul style="list-style-type: none">・妊産婦・新生児訪問指導事業、乳児家庭全戸訪問事業 2,499千円(国定額) <p>保健師・助産師による家庭訪問指導 900人</p> <ul style="list-style-type: none">・乳幼児健康診査経費 6,083千円・2歳6カ月歯科健診 1,789千円(府1/2) <p>乳幼児期における運動面・精神面の発達の確認と異常の早期発見及び適切な時期に母親への育児支援を行うことを目的に、各健診を実施する。</p> <table><tr><th>区 分</th><th>人 数</th></tr><tr><td>4カ月児健診</td><td>740人</td></tr><tr><td>11カ月児健診</td><td>740人</td></tr><tr><td>1歳6カ月児健診</td><td>740人</td></tr><tr><td>3歳児健診</td><td>740人</td></tr></table> <ul style="list-style-type: none">・母子保健事業 1,039千円 <p>母子等への支援や、健やかな子どもの成長発達のため各種母子保健事業を実施する。</p> <table><tr><th>事 業</th><th>回 数</th></tr><tr><td>パパママ教室</td><td>年6回</td></tr><tr><td>離乳食教室</td><td>年36回</td></tr><tr><td>育児相談</td><td>年24回</td></tr></table>	区 分	回 数	人 数	妊婦健康診査	14回	780人	妊婦歯科健診	1回	300人	区 分	人 数	4カ月児健診	740人	11カ月児健診	740人	1歳6カ月児健診	740人	3歳児健診	740人	事 業	回 数	パパママ教室	年6回	離乳食教室	年36回	育児相談	年24回
区 分	回 数	人 数																											
妊婦健康診査	14回	780人																											
妊婦歯科健診	1回	300人																											
区 分	人 数																												
4カ月児健診	740人																												
11カ月児健診	740人																												
1歳6カ月児健診	740人																												
3歳児健診	740人																												
事 業	回 数																												
パパママ教室	年6回																												
離乳食教室	年36回																												
育児相談	年24回																												

4 款 衛生費

科 目	主要な施策	施 策 の 内 容
3 目 老人保健費	○結核予防経費 (健康増進課) 3,532千円 【財源内訳】 ・ 諸収入 163千円 ・ 一般財源 3,369千円	(説明書P111) 結核のまん延を予防するため、15歳以上の市民を対象に検診車によるレントゲン検査で疾病の早期発見を行う。 ○受診者数 3,313人
	○感染症予防経費 (健康増進課) 126千円 【財源内訳】 ・ 一般財源 126千円	(説明書P111) 感染症予防のための啓発事業を行う。また、災害発生時の浸水家屋、地域の消毒活動を実施し、感染症の発生を予防する。 <主な経費> ・ 食中毒予防啓発経費 37千円 ・ 感染症発生予防経費 89千円
	○発達支援事業経費 (健康増進課) 4,190千円 【財源内訳】 ・ 府支出金 2,021千円 ・ 一般財源 2,169千円	(説明書P113) 発達障害児(疑いを含む)を早期に発見して、就学までに適切な支援を行い、健やかな発達を促す。また、継続的な支援ができるように就学先に連携をしていく。 ①4歳児健康観察 ②発達専門相談 ③保護者及び就学前の園への支援 ④親支援教室 <主な経費> ・ 嘱託職員報酬 3,816千円(府1/2)
	○保健事業経費 (高齢福祉課、健康増進課) 111,447千円 【財源内訳】 ・ 国庫支出金 12,536千円 ・ 府支出金 1,065千円 ・ 諸収入 2,148千円 ・ 一般財源 95,698千円	(説明書P113) 健康増進法に基づき、健康づくりを進め、生活習慣病予防等教育事業及び各種がん検診(胃、大腸、子宮、乳、肺)事業、機能訓練事業、相談・訪問指導を行う。 引き続き「働く世代への大腸がん検診推進事業」や「女性特有のがん検診推進事業」として、節目対象者に無料クーポン券を個別通知するとともに、その未受診者に対し再度の受診勧奨を行う「コールリコール事業」に取り組み、受診を促進する。 併せて、子宮頸がん予防ワクチン接種事業を継続して実施し、子宮がんを予防する。 また、新たに男性特有の前立腺がん検診の検診費用を一部公費負担し、がん予防に取り組む。 <主な経費> ・ 子宮頸がん予防ワクチン接種事業 30,874千円 中学1年～高校1年生女子を対象に、子宮頸がん予防ワクチンの接種を、無料で実施する。 ○接種者数 2,000人

4 款 衛生費

科 目	主要な施策	施 策 の 内 容
4 目 環境衛生費	○健康管理システム経費 (健康増進課) 7,167千円 【財源内訳】 ・一般財源 7,167千円	(説明書P113) 健康管理システムで市民の各種健診の受診履歴、予防接種記録など母子から成人までの各種保健事業の一括管理を行う。 ＜主な経費＞ ・健康管理システムデータ入力委託料 1,614千円 ・健康管理システムリース料 5,553千円
	○特定保健指導経費 (健康増進課) 567千円 【財源内訳】 ・諸収入 567千円	(説明書P113) 特定健診受診後に特定保健指導として、動機づけ支援及び積極的支援を行うことで、生活習慣の改善を図る。 ＜主な経費＞ ・指導者賃金 211千円
	○環境衛生事務経費 (健康増進課) 600千円 【財源内訳】 ・一般財源 600千円	(説明書P113) 公衆浴場の経営の安定を図り、市民の保健衛生を保持するために、浴場組合に対し補助金を交付する。
	○簡易水道事業特別会計繰出金 (健康増進課) 35,723千円 【財源内訳】 ・一般財源 35,723千円	(説明書P115) 簡易水道事業特別会計に対する一般会計繰出金。
	○上水道事業会計繰出金 (健康増進課) 404,403千円 【財源内訳】 ・地方債 292,000千円 ・一般財源 112,403千円	(説明書P115) 上水道事業会計に対する一般会計繰出金。 ＜主な経費＞ ・上水道事業会計出資金 321,057千円 ・上水道事業会計繰出金 83,346千円

5 款 労働費

科 目	主要な施策	施 策 の 内 容								
1 項 労働諸費										
1 目 労働諸費	○勤労者体育文化交流補助経費 (社会福祉課) 100千円 【財源内訳】 ・一般財源 100千円	(説明書P123) 勤労者相互の交流を通じ、勤労者団体の自主的活動の促進と勤労者福祉の推進を図る。 ＜主な経費＞ ・勤労者体育文化交流補助経費 100千円								
2 目 緊急地域雇用対策費	○緊急雇用創出事業経費 (こども福祉課・障害福祉課) 11,425千円 【財源内訳】 ・府支出金 11,425千円	(説明書P123) 国の緊急雇用対策施策を受け、(公社) 亀岡市シルバー人材センター等に対する委託事業及び市直轄事業により雇用を創出する。 ＜主な経費＞ <table><tr><td>市立保育所園内美化整備事業</td><td>1,150千円</td></tr><tr><td>市民サポーターによる子育て支援活動運営事業</td><td>2,230千円</td></tr><tr><td>保育所安全対策事業</td><td>3,045千円</td></tr><tr><td>障害者相談支援員設置事業</td><td>5,000千円</td></tr></table> (府10/10)	市立保育所園内美化整備事業	1,150千円	市民サポーターによる子育て支援活動運営事業	2,230千円	保育所安全対策事業	3,045千円	障害者相談支援員設置事業	5,000千円
市立保育所園内美化整備事業	1,150千円									
市民サポーターによる子育て支援活動運営事業	2,230千円									
保育所安全対策事業	3,045千円									
障害者相談支援員設置事業	5,000千円									

平成 2 5 年 度

一 般 会 計 当 初 予 算 (案) 施 策 の 概 要

～ 資 料 編 ～

【健康福祉部】

目 次

○ 平成25年度一般会計 労働費 緊急雇用創出事業一覧	1 頁
○ 平成24年度 保育所入所児童数（平成24年4月1日）	2 頁
○ 平成24年度 保育所入所児童数（平成25年3月1日）	3 頁
○ 公立保育所・民間保育園経費（平成23年度決算）	4 頁
○ 生活保護世帯類型の推移	5 頁
○ 生活保護費推移	6 頁
○ 身体障害者手帳交付状況	7 頁
○ 療育手帳交付状況、精神障害者福祉手帳交付状況	8 頁

平成25年度一般会計予算 労働費 緊急雇用創出事業一覧

健康福祉部

No	事業名	事業内容	雇用 人数 (人)	事業費 (千円)	担当課
1	市立保育所園内美化整備事業	市立保育所の園内美化、施設整備を推進	2	1,150	こども福祉課
2	市民サポーターによる子育て支援活動運営事業	子育て支援センター実施事業の支援	2	2,230	こども福祉課
3	保育所安全対策事業	キッズサポーターが公立保育所の安全確保を図る	12	3,045	こども福祉課
4	障害者相談支援員設置事業	障害者の相談支援体制の充実を図る	2	5,000	障害福祉課
計			18	11,425	

平成24年度 保育所入所児童数

平成24年4月1日

保 育 所 名	定員	0歳	1歳	2歳	3歳	4歳	5歳	合計
本 梅 保 育 所	120	0	3	11	7	17	8	46
東 本 梅 保 育 所	70	0	3	10	9	6	7	35
川 東 保 育 所	150	0	14	7	25	23	24	93
中 部 保 育 所	90	0	5	7	13	12	14	51
東 部 保 育 所	150	6	17	22	38	41	41	165
第 六 保 育 所	240	7	21	24	26	23	31	132
別 院 保 育 所	60	0	2	5	3	6	4	20
保 津 保 育 所	70	0	2	3	5	12	6	28
広域入所(公立)				1				1
公 立 計	950	13	67	90	126	140	135	571
亀 岡 保 育 園	310	15	38	56	83	102	75	369
大 井 保 育 園	170	3	15	27	39	49	38	171
大井保育園駅前分園	25	2	10	11				23
千 代 川 保 育 園	190	9	16	44	41	43	41	194
めぐみの園保育園	251	12	32	41	60	62	67	274
太 田 保 育 園	180	7	16	22	53	44	44	186
亀岡あゆみ保育園	205	9	28	32	62	48	59	238
亀岡あゆみ保育園分園	30	3	18					21
くわの実保育園	60	3	10	14	14	14	14	69
広域入所(私立)								0
私 立 計	1,421	63	183	247	352	362	338	1,545
合 計	2,371	76	250	337	478	502	473	2,116

平成24年度 保育所入所児童数

平成25年3月1日

保 育 所 名	定員	0歳	1歳	2歳	3歳	4歳	5歳	合計
本 梅 保 育 所	120	4	4	11	7	16	8	50
東 本 梅 保 育 所	70	2	3	10	10	6	7	38
川 東 保 育 所	150	3	14	9	25	23	24	98
中 部 保 育 所	90	4	7	9	14	11	14	59
東 部 保 育 所	150	9	18	23	40	41	43	174
第 六 保 育 所	240	15	22	26	26	23	30	142
別 院 保 育 所	60	2	3	5	3	6	4	23
保 津 保 育 所	70	1	3	5	5	12	6	32
広域入所(公立)				1	1			2
公 立 計	950	40	74	99	131	138	136	618
亀 岡 保 育 園	310	16	39	54	81	100	76	366
大 井 保 育 園	170	16	17	27	40	50	38	188
大井保育園駅前分園	25	6	10	9				25
千 代 川 保 育 園	190	19	22	48	42	43	40	214
めぐみの園保育園	251	18	38	42	64	64	66	292
太 田 保 育 園	180	14	20	23	54	45	43	199
亀岡あゆみ保育園	205	15	33	33	62	46	58	247
亀岡あゆみ保育園分園	30	12	18					30
くわ の 実 保 育 園	60	11	10	14	14	14	14	77
広域入所(私立)								0
私 立 計	1,421	127	207	250	357	362	335	1,638
合 計	2,371	167	281	349	488	500	471	2,256

公立保育所・民間保育園経費(平成23年度決算)

○歳入歳出決算額

(公立保育所)

(単位:千円)

歳入		歳出
保育料	126,105	852,006
国庫支出金	10,767	
府支出金	9,569	
諸収入	734	
一般財源	704,831	
計	852,006	852,006

(民間保育園)

(単位:千円)

歳入		歳出
保育料	405,104	1,453,482
国庫支出金	341,019	
府支出金	218,282	
諸収入	867	
一般財源	488,210	
計	1,453,482	1,453,482

○園児1人当たり1ヶ月の経費

区分	園児一人当たりの経費
公立保育所	123千円
民間保育園	80千円

生活保護世帯類型の推移

被保護世帯類型

(停止世帯を除く)

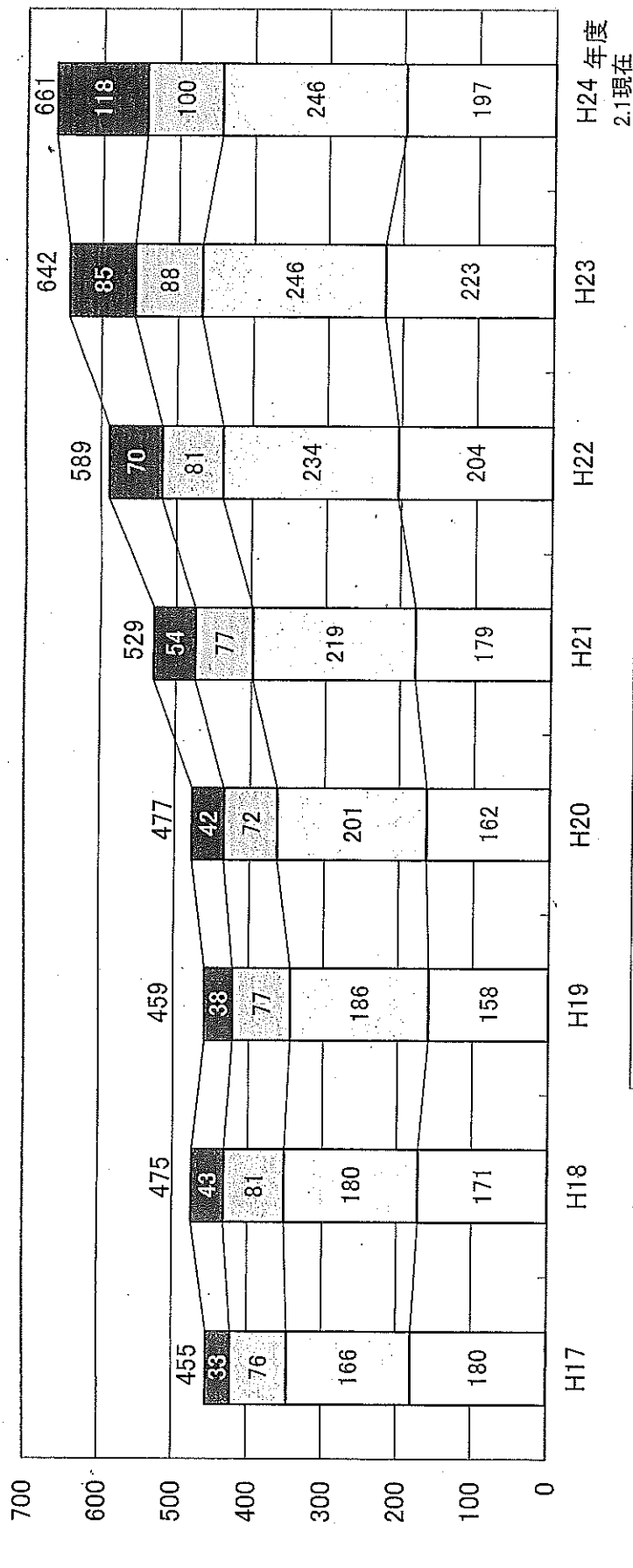

□ 傷病・障害世帯 □ 高齢世帯 □ 母子世帯 ■ その他世帯

世帯類型	H17		H18		H19		H20		H21		H22		H23		H25.2.1		伸び率 (H17とH24の 対比)
	世帯数	割合	世帯数	割合	世帯数	割合	世帯数	割合	世帯数	割合	世帯数	割合	世帯数	割合	世帯数	割合	
傷病・障害世帯	180	39.6%	171	36.0%	158	34.4%	162	34.0%	179	33.8%	204	34.6%	223	34.7%	197	30.7%	9.4%
高齢世帯	166	36.5%	180	37.9%	186	40.5%	201	42.1%	219	41.4%	234	39.7%	246	38.3%	246	38.3%	48.2%
母子世帯	76	16.7%	81	17.1%	77	16.8%	72	15.1%	77	14.6%	81	13.8%	88	13.7%	100	15.6%	31.6%
その他世帯	33	7.2%	43	9.0%	38	8.3%	42	8.8%	54	10.2%	70	11.9%	85	13.2%	118	18.4%	257.6%
世帯合計	455		475		459		477		529		589		642		661		

(停止世帯を除く)

生活保護費推移

(単位:円)

	平成17年度	平成18年度	平成19年度	平成20年度	平成21年度	平成22年度	平成23年度
生活扶助	354,782,753	364,376,496	337,826,589	321,847,351	357,801,824	420,168,017	452,408,216
住宅扶助	140,924,385	158,427,132	157,011,359	153,920,976	179,631,895	199,449,061	222,777,322
教育扶助	11,934,001	11,166,048	12,148,300	10,407,178	13,364,352	15,995,984	16,282,500
介護扶助	24,684,607	17,138,539	16,640,398	19,518,860	21,462,835	20,804,572	19,632,546
医療扶助	444,515,668	440,180,123	435,937,406	434,773,615	438,651,952	456,240,451	524,060,438
出産扶助	-	-	-	-	-	-	-
生業扶助	5,104,938	5,634,338	6,267,428	7,210,067	9,676,877	8,204,214	8,441,414
葬祭扶助	1,619,664	1,355,141	1,704,486	1,100,410	3,008,510	2,537,195	3,199,841
施設事務費	3,356,200	3,378,760	3,573,160	3,623,560	3,589,960	3,470,480	1,791,380
合計	986,922,216	1,001,656,577	971,109,126	952,402,017	1,027,188,205	1,126,869,974	1,248,593,657

1. 身体障害者手帳交付状況	所管係	障害者医療係
----------------	-----	--------

(ア) 身体障害者手帳交付状況

(各年度3月末日現在)

	平成19年度	平成20年度	平成21年度	平成22年度	平成23年度
視覚障害	(2) 250人	(2) 256人	(3) 258人	(4) 258人	(4) 262人
聴覚平衡機能障害	(12) 360人	(13) 367人	(12) 373人	(11) 378人	(8) 384人
音声言語機能障害	(0) 47人	(0) 49人	(2) 46人	(1) 45人	(1) 46人
肢体不自由	(30) 2,044人	(33) 2,142人	(31) 2,204人	(24) 2,300人	(24) 2,326人
運動機能障害	(16) 36人	(5) 35人	(5) 37人	(6) 39人	(6) 39人
内部障害	(13) 1,275人	(14) 1,322人	(12) 1,363人	(13) 1,417人	(13) 1,466人
計	(64) 4,012人	(67) 4,171人	(65) 4,281人	(59) 4,437人	(56) 4,523人

備考:()は18歳未満児再掲

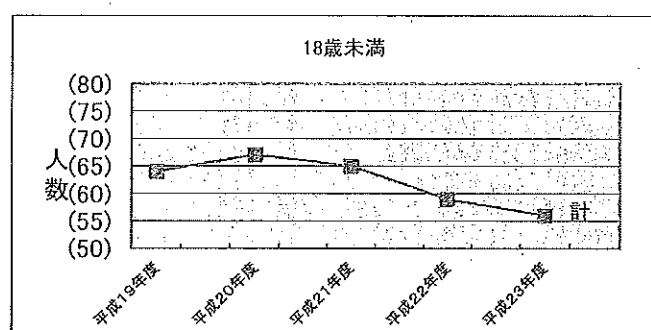
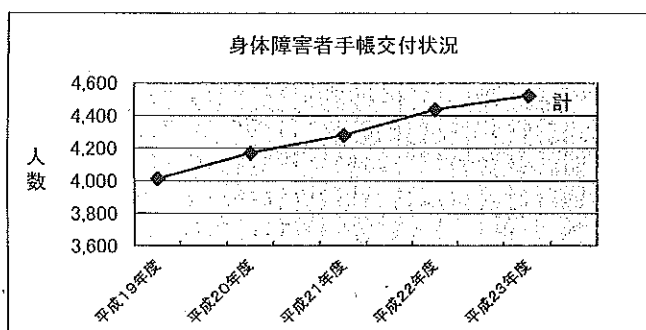

(イ) 身体障害者等級別状況

(平成24年3月末日現在)

	1級	2級	3級	4級	5級	6級	計	障害種別構成比
人員計	1,117人	580人	782人	1,377人	335人	332人	4,523人	
等級別構成比	24.7%	12.8%	17.3%	30.4%	7.4%	7.3%	100%	100%
内訳	視覚障害	86人	89人	20人	15人	25人	262人	5.8%
	聴覚平衡障害	21人	81人	47人	59人	3人	173人	8.5%
	音声言語障害	4人	4人	20人	18人	0人	46人	1.0%
	肢体不自由	367人	372人	438人	713人	305人	2,326人	51.4%
	運動機能障害	27人	5人	3人	2人	1人	39人	0.9%
	内部障害	612人	29人	254人	570人	1人	1,466人	32.4%

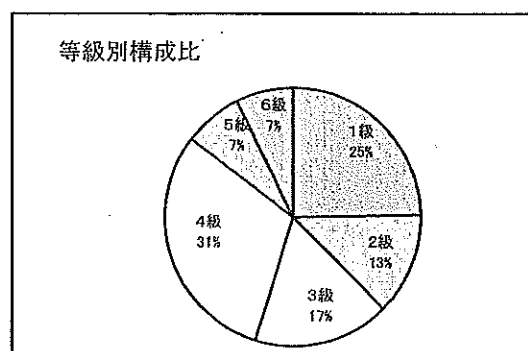
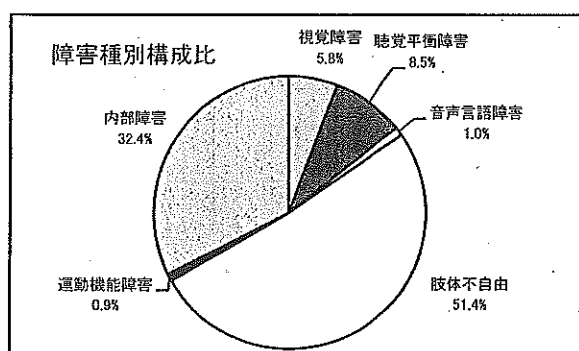

2. 療育手帳交付状況	所管係	障害者医療係
-------------	-----	--------

(各年度3月末日現在)

	平成19年度	平成20年度	平成21年度	平成22年度	平成23年度
A〔知的重度〕	(51) 310	(55) 320	(55) 326	(48) 330	(51) 345
B〔知的軽度〕	(80) 346	(82) 364	(104) 393	(112) 415	(113) 437
計	(131) 656	(137) 684	(159) 719	(160) 745	(164) 782

備考：()内は18歳未満再掲

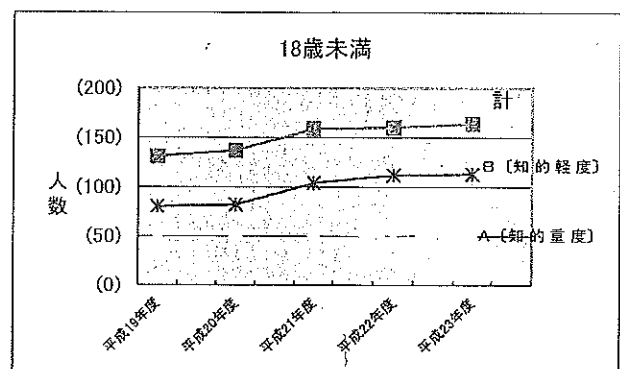
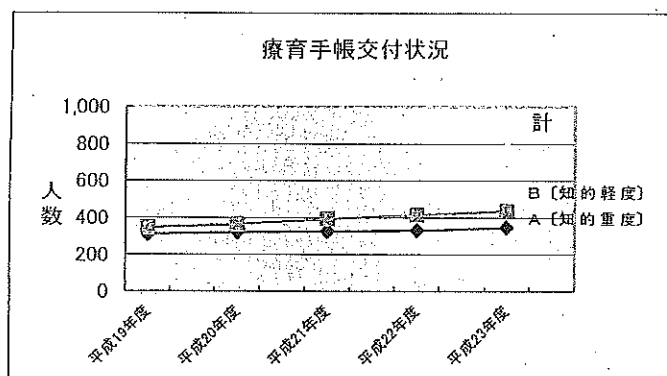

3. 精神障害者福祉手帳交付状況	所管係	障害者医療係
------------------	-----	--------

(各年度3月末日現在)

	平成19年度	平成20年度	平成21年度	平成22年度	平成23年度
1 級	22人	23人	26人	22人	23人
2 級	117	130	145	148	158
3 級	68	80	96	106	123
計	207	233	267	276	304

